夕刊 京城日報

夕刊一部 定價金貳錢

京城府太平通一丁目三十一番地 發行所 京城日報社

ふぐ

堂々中外に肇國精神を發揚

紀元の佳節に大詔渙發を奏請・一段と國民の緊張を促す

【東京支社電話】汪精衞氏を首班とする支那新中央政府は今やその基礎的諸般の工作着々と進捗し、愈よ近く成立を見んとし支那事變はこれを契機として新たなる段階に移行せんとしてゐる、しかしながらこれを以つて事變の前途はなほ斷じて樂觀を許さず、一方においては重慶政府の抗日策動に對處し、また一方においては依然として東亞の新事態に對する誤れる認識を固執しつゝある英、米佛らの各第三國との關係を打開處理しつゝ健全なる發展を遂げんとすることは決して容易な業ではなく、しかも同政府の健全な發展こそ東亞新秩序建設への絕對的要件であることを思へば今次事變の完全なる處理は寧ろ今後の措置如何に懸つてゐるといふべきである、從つて近衞聲明の趣旨によつて汪政權と協力すべき我國民の今後の長期戰に對する責務は今後益々加重するはいふ迄もない、よつて政府としては皇紀二千六百年を迎へて一段と國民の緊張を促し、益々肇國の精神を發揚し和衷協同國運の發展に邁進する意味において、二月十一日の紀元の佳節をトし大詔の渙發を奏請せんとする議が進められてゐる

和平條件發表を求め 新政權の性格を解剖

安藤氏（政久）政府の所信を質す

衆議院豫算總會

【東京電話】八日の衆議院豫算總會は午前十時十分開會

安藤正純氏（政久）

新政府も近く成立を見ようとして重慶政府は明瞭に事變は間もなく解決するものと國民は期待してゐるが、現地の興亞院出先を初め一部官民に汪氏の無力論、重慶政權を信頼するものがある。汪政權と提携して事變を處理し得るの成算ありや

首相 汪氏の運動と我が方との關係については全部を一括してなるべく早い機會に發表する

安藤氏 汪氏に實力が乏しいのは勢力と威力との不足に由來する、これを補助してやらなければならぬ、これに我が國が協力してやるためには軍事と經濟援助によらねばならぬと思ふが如何

首相 汪政權に對する物資、軍事、財政その他の援助は政府として充分に考慮してゐる

陸相 現地では現に作戰進行中で對兵の期間、範圍、兵員は未だ申上げかねるが充分武力援助をする方針である

安藤氏 汪氏は新中國民黨の政府を樹立してゐるが今次事變の元兇は國民黨である、國民黨の行の意義の中に汪氏の國民黨の法統繼承を容認し得るものがあるかないか政府の所見如何

首相 國民黨の主義、綱領の中に容共を含まず抗日を含まないものがあれば東亞新秩序建設の妨害となるものとは思はぬ

安藤氏 新政權の首腦部に國際問題を明瞭にして國民の疑惑を解消されたい

首相 この問題についてはこの次ぎの機會に一括して說明申し上げる

安藤氏 三民主義に對する解釋區々だが汪政權も重慶政府もこれを標榜してゐるが、政府の所見如何

柳川長官 汪氏の三民主義は根本を東洋主義におき日本の考へに影響を受けて改めてゐる日本は將來この新修正三民主義が容共、抗日とならぬやう警戒しなければならぬ

安藤氏 三民主義は民族主義、民生主義、民權主義三者各別に分離すれば共産主義とならぬがこれが綜合統一すれば容共抗日主義に轉化する懼れあり、この三民主義の區分別を以つて指導原理を統一しては如何

外相 充分研究する

文相 極めて重大な問題だから內閣において頭を揃つてお答へする

安藤氏支那人の思想指導につき柳川長官に質したる後

安藤氏 昨年の獨ソ協定成立に際し日本からドイツに提出した抗議に對し如何なる回答があつたかまた再抗議でも出したか

外相 日本の抗議に對しドイツから別に意思表示があつたとは承知してゐない、然し獨ソ協定の成立によつて防共精神に障害を受けたとは考へない

安藤氏 日米通商無條約狀態打開策如何、又防共と日ソ國交調整とは矛盾しないか

外相 アメリカが通商條約廢棄を通告したのは支那における日米懸案の解決に資せんとしたものの如くである、從つてこの點に關し日本の方針を明確ならしむる樣萬般の措置を講じ支那から歐米列國を追ひ出すものでないことを諒解せしめ懸案を逐次解決してゆきたい、日米通商條約問題の解決も同樣考へてゐる、日ソ國交の調整は防共とは何等矛盾するものではない

安藤氏 支那人の日本留學生が留學後反日運動に投ずるのは日本の教育に缺陷があつたためではないか、教育方針を根本的に改める考へなきや

文相 文部省は我が國獨特の美風を知らすことにつきあらゆる努力を試みてゐる、支那留學生に對しても我が國固有の精神的學問を授けねばならぬ、議會の決議は出來る限り實現に移す方針で國民學校はその第一着手である

かくて午後零時十五分一旦休憩

獨ソ關係 依然不變言明

【ベルリン七日同盟】ヨーロッパ戰爭及びソ芬戰爭を繞る獨蘇關係につき種々臆測が加へられてゐるが、七日ドイツ官邊は獨ソ兩國間には軍事的諒解は成立せざるもドイツはソ聯の立場につき完全なる諒解を與へてゐる旨獨ソ關係に對し左の如く述べた

獨ソ兩國は如何なる軍事的相互援助の諒解をも有してゐない、さりとてしかる事實は決して獨ソ關係の冷却化を意味するものでない、ドイツはソ芬戰爭には關心を持たないがしかしソ聯の立場を完全に諒解してゐる、しかして現在行はれてゐるドイツの工業製品とソ聯の原料品の交換は頗る圓滑に進捗すべきものであり、やがて獨蘇援助の完成と相俟つて更に增大されるであらう

治安對策を樹立

內相確答

貴族院本會議

【東京電話】八日の貴族院本會議は午前十時十二分開會、[illegible]

一、委託又は郵便による戶籍屆出に關する法律案

一、昭和九年法律第四十五號中改正法律案

一、裝締法案（以上政府提出）

を一括上程、法相、藏相、厚相から夫々提案理由を說明、質疑なくいづれも委員附託とし國務大臣の演說に對する質問のため

松井茂氏（同和） 事變下特に治安の問題は官廳のみでなく國策上から檢討せねばならぬ、最も警戒を要すべき防諜も警察官の素質組織を向上し協力して萬全を期し凡ゆることに對して現在は豫防警察官たらねばならぬ、時局下日滿支を通ずる警察機構の一元化を圖り東洋警察ともいふべきものを設けることが緊要である、內相の所見如何

次いで警察行政の刷新も強調し、警察官の待遇改善、警防團の整備、警察制度調査會設置などの諸點を述べて質疑

兒玉內相 治安對策を國策として考へることは同感である、日滿支の關係緊密を加へつゝあるに鑑み適切なる方策を樹立せねばならぬ、すべて豫防警察の心構へで事に處するやう全國を通じて努めつゝある、警察は新なる研究を要する、警察行政も目的達成に努力する、警察の全能力をあげ改革せねばならぬ、警察官の待遇問題は本年度豫算に計上しその改善を心掛けてゐる、警察制度調査機關の設置は必要と思ふ、實效をあげるやう更に研究する

松井氏自席から警防團の[illegible]につき指導を述べ、同十一時五十四分散會

最初の成立豫算

軍事費補助費追加豫算案可決

【東京電話】八日の貴族院本會議は午前十時から開かれ議會再開七日目にして臨時軍事費扶助費追加豫算案が最初の成立豫算として滿場一致可決、續いて松井茂氏（同和）の質問あつて散會、衆議院は午前十時から豫算總會を開き、前日に引續き質問戰を展開、政友久原派の安藤正純氏が事變處理問題を中心に『國民をして知らしめ以て頼らしむべし』とて中央政權との和平原則公開を強硬に迫り、又新政權の性格を解剖して政府の所信を質したが、首相、陸相とも明答を避け、近日中に開かれる祕密會において說明する旨を答へた、一方午後の本會議は今議會中最重要法案たる戰時諸法案三十一件を一括上程し、畑陸相から提案理由の說明あつて後、直ちに質問に入り、小山松之助氏（民政）、次いで小泉又次郎（政友中島派）、池本甚四郎（民政）、鶴田禎次郎（政友久原派）諸氏の順で質問戰を展開するが途中午後五時頃祕密會に入り竹內企畫院總裁より十五年度物動計畫の內容を說明した後、再び會議を公開して質問戰を續行することとなつてゐる

小康、經濟遊擊戰へ

蔣、占據地帶の機構破壞命令

わが擊碎準備已に萬全

【北京特信七日發】最近、兵力共に極度に衰弱せる重慶政府部內には和平熱が瀰漫を極めつゝありと傳へられてゐるが、確實なる情報によれば最近追詰められた蔣介石は重慶の抗戰段階として企圖した軍事出擊より西北に於ける主力戰及その後の遊擊戰のいづれも失敗に歸したるため經濟攻擊を企圖して、第三抗戰段階たる經濟遊擊戰に轉じて各前線に指令を發し我占據地帶內における經濟機構の據點並に經濟動脈の破壞を嚴命したことが判明し、我軍では着々緊密なる擊碎準備のもとに蠢動の機を全く失はしめてゐる、この戰術に次いで蔣は中央政權成立を前提として突止にも第四抗戰に轉じて勝敗の決を問はんとしてゐるに對し、我軍はこの作戰を擊碎一擊にして西北にとどめを刺すべく準備し嚴重警戒してゐる

議長應諾の意なし

委員會、小山・町田兩氏喚問要求

懲罰委員會紛糾せん

【東京電話】齋藤氏懲罰問題は懲罰委員會における審査の核心をなす齋藤氏演說速記錄の削除部分を取り寄せることに六日の第二回委員會で決定、事務的手續の終了を急いでゐるが、九日午前十時から開かれる第三回委員會では右削除の部分を使つて審査を開始することとなつたが前回の委員會で時局同志會から提議され問題となつた小山議長並に町田民政黨總裁の喚問については政友會久原派は七日午後の總務會で正式にこれを取り上げて審議の結果、議長の喚問には贊成することに決し、中島派は態度未定であるが喚問說が濃く、これに對して民政黨は各派の態度を見極めた上で決定する方針であるが、大體においてその必要を認めぬといふ態度をとつてをり、一方小山議長は議長が懲罰委員會の喚問を受くることは殆ど前例なきことであつて、かゝることは議長の權威を自ら傷つくるものとの見解の下に右要求に應ずる意向は全然なく、委員會があくまで喚問を要求する場合は欠席を以つて答ふれば足りるとなしてゐるので再び同日の委員會では議長喚問問題で相當紛糾を豫想されてゐる

武鳴縣城（賓陽西北）占領

【武鳴にて八日同盟特派員發】賓陽西北方思隴墟附近から大明山脈の峻嶮を西北進中の我が健脚部隊渡邊、大西、林、末次の各部隊は七日微宵敵有力部隊と激戰を交へつゝ猛進又猛進を續行、八日早曉武鳴縣城に侵入引續き附近一帶の殘敵を殲滅中である

脫出の敵殲滅

【〇〇七日同盟】わが陸軍部隊に四分五裂した殘敵平野の敵は今や網の中の魚の如く殲滅されつゝある、六日賓陽西南蘆墟、王靈附近で敵百九十六、百十五、百七十六師の數千の敵が北方に向つて退却せんとしてゐるのを發見し、我村部隊はこれを猛追擊、[illegible]の戰果を收めたが、更に七日早くも井田、芥田、吉原の諸部隊は北方を迂回した渡邊部隊と協力、更に殘餘の敵を捕捉、これを猛擊東北に潰走せしめ殘敵掃蕩を續行中である

敵瘦我慢のデマ

笑止や賓陽奪還放送

【香港七日同盟】今次南寧西作戰に遺棄死體四萬六千、捕虜八萬を出し戰鬪力を全く喪失した南寧敗殘軍は暫く鳴りを鎭めてゐたが、又もやデマ放送を開始し、支那側は賓陽方面の日本軍撤退に伴ひ[illegible]あるも更にこれを深く追擊し、日本軍に甚大なる損害を與へ本朝賓陽を占領したので[illegible]

遺棄屍七千

【南寧七日同盟】西北作戰七日夕刻までに判明せる戰果左の如し

一、北部正面 遺棄死體五、〇〇〇

▲南部正面 遺棄死體一、五〇〇

一、[illegible]敵に追擊を加へれば二萬を突破するものとみられる

長江下流地域 綜合戰果

遺棄屍四千餘

【上海七日同盟】揚子江下流地域のわが陸軍〇〇部隊は敵の冬季攻勢に備へて、嚴冬を冒し占據地區內外の抗戰據點並に上海郊外の敵遊擊地區を[illegible]して着々として擊上しつゝあり一月中の綜合戰果は左の如し

▲交戰回數二一九五 ▲交戰兵力七[illegible]

一時の錄音

× 蔣介石を相手にする。併し、蔣政府を離脫した個人としての蔣介石を——首相の答辯。

× 九ケ國條約廢棄のことは、將來とも慎重に考慮——外相。

× 占據地區も擴大し、新政權も樹立されるとは、軍費も斯年より縮小することはない——陸相。

× 生產力擴充のためには、「日本と新政權との相互保持」は三日中に言表——商相。

× 內閣は動く。總辭職は近い。國民の眼に映めてゐるか。

× 政戰近づく。ゆかり事へん哉。

依然と對支援助

カー大使・蔣の會談內容

ロンドン特電【七日發】重慶におけるカー駐支英大使と蔣介石との數回に亘る會談の內容は大要次の五項目によると傳へられる

一、イギリス政府の對重慶援助方針は何等の變化がないが日本との間に未解決問題の協議が殘されてをりこれを解決しなければならぬ

一、カー大使は上海で汪精衞氏と會見したことを述べ、蔣介石に對し汪氏とはかつて抗日戰を停止すべきことを希望した

三、對支援助に關してはイギリスは戰爭の續く限り出來る丈の安定に盡し努力し、同時にアメリカの對重慶クレヂット供與に協力する

四、イギリスは平和を欲するがしかし重慶政府に對してそれを强制するわけではなく、また日本が第三國の調停を欲しないから自ら調停に立つ意思はない

五、イギリスは重慶政府から千五百萬磅の物資購入をするとにして同額のクレヂットを許容する

六、一〇〇▲[illegible]四、八九七▲[illegible]六九▲[illegible]一▲[illegible]四〇〇▲[illegible]三三三〇、[illegible]二、〇〇二、[illegible]ノ七七ノ三[illegible]五八、[illegible]一八、[illegible]五〇、[illegible]一〇、[illegible]

京畿道產業課 機構擴大強化

京畿道では現在の產業課を第一、第二の二課に分割、產業の分掌を擴大した、職員配置は左の通り

產業第一課 物價物資調整事務を分掌、初代課長は[illegible]事務官[illegible]（總督府物價調査）產業技手一名、道技手五名、地方書記二名、地方產業技手四名、地方書記一名、職員十二名

產業第二課 金融、食料、肥料、農林產物に關する物資調整事務を分掌、初代課長は道理事官岡野乙吉氏（總督府財務調査課長）道囑十二名、道技手二名、地方書記一名、地方產業技手一名、屬員十九名、關係囑託員十名

京畿道會議員補缺選擧

あす午後施行

故島崎氏の急逝による京畿道會議員一名の補缺選擧は九日午後二時から同四時まで京城府廳會議室でとり行ふことになつたが、議員候補者は京城府會議員中村都一、同金義築、京城府會議員[illegible]の四氏が擧げられてゐるが[illegible]で同午後四時半ごろには開票の結果が分るはずなほ立候補者は京城府會議員小坂庄雄、內田錄五郎の兩氏である

第一銀行

京城府南大門通一丁目

三國志（130）

吉川英治 作

矢野橋村 畫

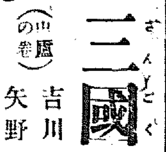

（出廬の卷）

競ふ南風（一）

さて。——日も經て。曹操は[illegible]く、父のゐる郷土まで行き著いた。

そこは沛國の譙郡（[illegible]）と呼ぶ地方である。南方の文化は北く豐饒であつた。沃土は廣く都の面影とちがつて漢朝風であり人は從順で靜かに學問の眼がするどく働いてゐる。

「どうかして下さい」

曹操は、家に帰ると、事の次第をつぶさに告げて、幼兒が母に追ひでもねだるやうな調子で強ゐた。

「——或ひの義兵を擧げをする決心です。誰が何といつても、この決心はうごきません。そこで、父上にも一肌ぬいでいたゞきたいんですが」

と、いふのである。

父の曹嵩も、

「ウーム……。賢いことを仕出來して來るつたな」

と、呆れ顔に、呻いてばかりゐたが、元來、幼少から兄弟中でもいちばん可愛がつてゐた曹操のことなので、

「どうかしてくれつて、何うすればよいのかや」

と、此上も出なかつた。

「軍費が要用なんですが」

「軍費といつたら、わしの家のこれはかしな財源では、いくらの兵も購へまいが」

「ですから父上のお顏で、衞弘を說伏して下さい。衞家は、財產こそないが、遠くは夏侯氏の流れを汲み、漢の丞相曹參の末流です。この名門の名を利用して、衞弘からお金を出させて下さい」

「ちやあ、衞弘に話してみるさ」

「衞弘つて誰ですか」

「河南でも一二を爭ふ財產家だがね」

「ちやあ、父上が頼んで、一日、酒宴を設けてくれませんか」

「おまへのいふ事は、何でも唐突だ」

「大きな仕事を、手輕にやつてのけるのが、大事を成す秘訣ですよ」

父曹嵩は、日を定めて、衞弘をわが宅に招待した。衞弘は、曹操をながめて、

「都へ行つてゐたと聞いてゐたがいつのまにか、よい若手になつたなあ」

などと云つた。

曹操は、衞弘を待遇するに、あらゆる歡待を盡した。そして、酒の酣んで來た頃、胸中の大事を打明けて援助を依頼してみた。

——もし嫌だと云つたら、生かしては歸さないといふ氣を、胸に含んでの直觀な談判であつたから、曹操の眸は、刃のやうに研げてゐた。

ところが、衞弘は聞くとすぐに遲ひなかつた。

「よろしい。曹操の義兵にめでて御援助しませう。近ごろの天下の亂れを、わしも嘆いてゐたが、わしの器量にはない事だから、時勢の成り行きを眺めてゐた所です。——いくらでも軍用金は御用立てしよう」

と、承知してくれた。

曹操は、欣んだ。

「えつ。ではお引うけ下さるか。私は早速、兵を集めにかゝらねば」

「おやんなさい。けれど、敗れるやうな戰はすべきでありませんぞ。充分、勝算を押つた上で、大擧なさるがよい」

「軍費の方さへ心配なければ、何んな事でもできます。衞弘をわが家へ招いて、私を以つて呑めてごらんに入れるから見てゐて下さい」

父の曹嵩には、幾つになつても子供にしか見えなかつた。曹操は人の醒り過ぎてゐるのぢやないかと、かへつて氣づかつて心配した程だが、それから後、曹操のやる事を見てゐると、愈々不敵を極めてゐた。

先づ曹操は、近郷の壯丁を狩り集め、白い二旒の旗を作つて、一旒には『忠』と大書し、一旒には『義』と大きく書いて、

「われこそ、朝廷から密詔をうけて、この地に起つた者である」

と、唱へ出した。

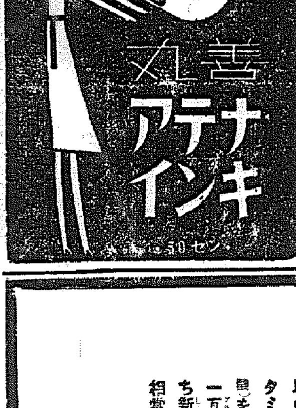

衰弱者を蘇らす

高い熱が續いたり、慢性病で永く臥床中の方はビタミンCの不足から知らず〳〵元氣を失ひ、疲勞と衰弱が加り、容體を惡化すると云ふ意外な事實が明らかにされました

新鮮と溌剌 ビタミンCは動物でも植物でもその生活を溌剌と續けて行く上に缺かしてならぬ榮養素で、健康人は日常の食物からこの成分を補つて生活して居りますもしも榮養が偏してC缺乏を起すと細胞の呼吸作用を助ける成分が足りないために、生活力が萎靡して健康と元氣を失ふ原因となります。卽ち皮膚は蒼白くなつて食慾は衰へ、齒齦が浮き、體內の臟器血管から出血したり病菌に對する抵抗力が鈍り病氣負けし易くなるのです。

病氣の時は 病菌との抗爭に、或はその毒素を和らげるために平素の數倍も多量のCを要するに拘らず、病人の食物はとかく量が少く、加ふるにおもゆ、粥、卵などCの絕無か殆んど含まれないものばかりで、そのためにC榮養障害に陷り食慾も元氣も失せ、健康恢復が益々遲れることになるのです

衰弱防止 組織に新鮮でしかも溌剌たる成分を與へ臥床患者の疲勞と衰弱を防止するにはビタミンCを生體內に補給することで、それには注射に內服にビタミンC劑が廣く用ひられ衰弱者に蘇つた元氣を與へ得るやうになりました。アスコルチンは野菜や果物の搾り汁のやうに夾雜物を含まず胃腸を害ねたり他の藥劑の作用を妨げるやうな懸念もなく體內に容易に吸收利用されるからです

アスコルチンはライヒシュタイン氏の世界的特許により製造したビタミンCの純結晶（エル・アスコルビン酸）を內服用に適應したC劑で粉末一瓦はC四〇瓱（錠劑一個は一〇瓱）卽ち新鮮レモン約二個（錠劑は半個）に相當する高單位製劑です。

說明書は御申越次第贈呈申し上げます。

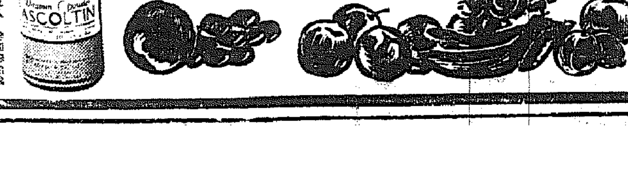

粉末……二瓦入 金[illegible] 錠劑……一〇〇錠入 金[illegible] 藥店にあり

大阪市東區道修町 株式會社 武田長兵衞商店

東京市日本橋區本町 株式會社 田邊元三郎商店

大阪市東區道修町 株式會社 田邊五兵衞商店

東京市日本橋區本町 株式會社 小西新兵衞商店

HCN1013

聖火あす朝鮮神宮御着

平澤街道を驀ら

健脚隊曉の天安發つ

【天安にて神崎特派員發】八日午前六時曉の夢を破つて花火はドドーンとおよそ十發も放つただらうか、天安邑民はこの花火を合圖に飛び起きて聖火をお送り申上げるのだ、今日の行程は天安から忠淸南道の境界線を突破平澤へ、そして水原への堂々たる六十粁弱のコースだ、瀏喨たる喇叭が鳴り響く御假泊所大篝火の前で徹宵御警衞の任に當つた天安青訓生の吹く喇叭である、午前七時青訓生の銃劍きらめく警衞を前後に、更に天安農業專修生徒、青年團員が前後に從ひエイ〳〵の氣合鋭く平澤へ强行軍だ、御假泊所の郡廳から天安驛前を廻り、平澤までの御道筋には郡幹部を初め、各團體、一般邑民の歡送がある、夜のとばりはまだ明け放たれてはゐない、山の彼方から薄桃色の陽光だけがほのかにのぞいてゐる、聖火は放光四邊を照す松明隊に護られて眞つしぐらに平澤街道へ、明日は愈々朝鮮神宮御着だ、御通過路を赤誠に埋めつくした奉遷道程もあと二日と思へば聖火隊の足並みも輕く彈み、一路、京城へ、京城への壯路を驀進してゐる

あツ、意外にも總督

平澤驛頭感激の奉迎

【平澤にて神崎特派員發】安城郡と京畿道平澤郡の道境だ、安城郡境を突破して來た成歡青年團はこゝで聖火に續き迎へ御名殘を惜んだ、聖火隊は[illegible]を越えて行進を續ける、平澤へ…平澤驛前には國防婦人會、愛國婦人會、青年團、婦人團、小學校生徒一同が最敬禮の姿勢でお待ち申し上げてゐた、その中を聖火隊は驛前の假殿所に入つた、その時十時だ、[illegible]聖火のお前に[illegible]する光景があつた、おゝ！我等の南總督ではないか？[illegible]

[illegible]

四俵を五俵に

不正木炭屋摘發

【釜山電話】北釜山署經濟係では[illegible]か、今なほ不正業者が續出してゐるのを探知、搜査中のところ去る六日府內草梁町支那[illegible]ほか六名が四俵の木炭を五俵に入[illegible]

酷寒をひた走る

【平澤にて神崎特派員發】聖火隊は京畿道平澤郡に入つて[illegible]、もう手や耳は感覺を失つてゐるのだが、見よ聖火の光芒は燦として朝鮮の中を烈々と[illegible]、この邊り一帶は砂金が多く右の彼方に有名な稷山金山がある、沿道の野や田畑はドレツジャー[illegible]

[illegible]

米の闇取引

【釜山電話】北釜山署經濟係では[illegible]

はや一年分を全燒

全鮮擧つて"防火週間"

紅蓮の焔は猛威を謳ひ本年一月に入つて以來、大晦日の金剛山の大火を始めとし、鄭昌同、新義州と大火數十回、一月中の全鮮の火災發生は十三年度一ヶ年分を遙に突破してゐる現狀である、しかも[illegible]一週間以上のものを拾つて見ても三十一件を超える狀況にありこれは要するに一般の不注意によるもので劃時下國家資源を保護に關する[illegible]總動員の[illegible]府當局では來る二月十一日より一週間を防火習慣週間と定め[illegible]一大防火運動を起し一般の注意を喚起し火災の絕滅を期することとなつた、[illegible]ついては[illegible]を發表して一般の覺醒を要望した[illegible]府では去る六日各道知事に對し防火習慣週間設定計畫を明示して目下各道における實行具體案の作成を急いでゐるので十一日を期して"火一色"でぬりつぶすことゝなるが[illegible]

週間第一日には各官廳學校、職場の[illegible]防火講演會、防火映畫會[illegible]防火標語、ビラ、ポスターが配布され、各家庭に立看板、ビラ[illegible]大衆に防火を呼びかける、また[illegible]行進も計畫されてをり、各町部落[illegible]が開かれ、一方警防團[illegible]一齊點檢、手入れ水道、消火栓[illegible]る建物防火施設や火氣取扱場所[illegible]事場では消防訓練と消防具再検討が執行はれる

又復大密航團

【釜山電話】又復大密航團が釜山[illegible]發見された、六日午後九時頃[illegible]密航者を一團が集まつてゐるのを[illegible]知した釜山水上署では直ちに出動[illegible]非常召集を行つて現場に急行、泡を喰つて逃げ惑ふを一網打盡[illegible]

【寫眞は"剛健"へ大童の川島總裁】

全選手へ"剛健"

川島總裁 揮毫に汗だく

聖火を奉護して釜山より京城まで五百六十キロを走りついで[illegible]鐵火隊を組す朝鮮聯合青年團各班京城府代表選手全部に對し川島青年團總裁は記念として色紙に"剛健"の二字を揮毫して贈ることになり、川島總裁は八日午前十時頃から立通しで書きつゞけ"數が多いので揮毫もなかなか[illegible]ヨ"と一字々々丁寧に筆を運んで一時ごろやつと書き上げた【寫眞は"剛健"へ大童の川島總裁】

勇士を先生に

師範開放

總督府では初等學校教員の不足緩和のため各種施設の擴充を圖ると共に收敗す傷痍軍人中、中等學校を卒業し小學校教員を希望する者を京城・大邱・平壤・全州・咸興・光州・淸州及び晋州の各師範學校講習科に入所せしめ[illegible]

總督府では初等學校教員の不足緩和のため各種施設の擴充を圖ると共に收敗す傷痍軍人中、中等學校を卒業し小學校教員を希望する者を獎勵へ、[illegible]その資質なる[illegible]を通して兒童の[illegible]に當らしめることになつた、一方高等小學校卒業者[illegible]して[illegible]に對しては內地の師範學校へ委託教養することゝなつてゐる。

米の思惑買へ

小荷物係飛火

京城府旭町一丁目京城驛小荷物係金基生(三)は米の思惑買で一儲けしようと一月十五日公休日を利用し京畿道坡州郡廣灘面に行き、精米業金天興さん方で米三叺を六十二圓五十五錢で買ひこみ、無賃運送の特權を利用京城へ持ちかへつて下宿先の金致洙さんに一叺廿三圓づつ六十九圓で賣りつけたのがバレて龍山署で取調べ中

ネクタイはミヨシ

・ひかり・遲延

國際

東釜山發新京行"ひかり"は八日午前三時四十分ごろ京釜線深谷驛附近一二番三の曲り角で突然機關車(ペダン)廿三號のシリンダーを損傷進行不能に陷つたので一山驛に引返し[illegible]停車中の貨物列車機關車と取替へ二時間卅分延着して一山驛を發車した

[illegible]取調べたところ一味は密に各方面から木炭の空俵を買集め四俵の炭を五俵に、五俵の炭を六俵に入換へた上公定價格以上で府內に販賣してゐたことが判明、これまで販賣した數は一千餘俵に上つてゐる

皇軍へ慰問袋

京城新設町の青年團と町會が共同して四十個の慰問袋を作り六日戰地部隊將兵に發送したが今後これを繼續に[illegible]同青年團と町會は每月愛國日に第二慰問袋を發送することを申し合せた

膝を交へて

在京"鮮滿"の夕"懇會

【東京支社電話】在京朝鮮關係者の懇親を圖る恒例の朝鮮關係者懇話會第三回"朝鮮の夕"は七日午後六時から麴町區內幸町大阪ビル內レインボーグリルで會長水野錬太郎氏はじめ在京關係者五十餘名出席の上開催、內鮮一體、鮮滿一如を中心に食卓を圍んで[illegible]歡談[illegible]同八時散會した

厭世から

京城府新堂町一三七[illegible]は七日午後十一時半ごろ[illegible]を呑んで[illegible]中を家人が發見、セブランス病院で手當中だが一命はとりとめる見込、原因は[illegible]

蔣、我國空襲を企圖

防空陣遺憾なし

朝鮮總督府當局談

最近抗日蔣政權側の敵機我國土の空襲を企圖し蠢動したる模樣の如し、固より斷末魔のあがきに過ぎざるものとは認めらるゝも軍及び本府當局においては防空陣容を强化、萬遺憾なきを期しをれり

【小倉電話】西部防衞司令部八日午前零時十五分發表＝最近蔣軍閥はわが國土の襲空を企圖しあるが如し、わが方においては防空陣容を强化し遺憾なきを期しあり

"不自由"へ贈る

傷痍軍人へ介護要具

總督府では傷痍軍人の日常生活の不自由を輕くしてあげるため、その介護用具を支給することとなり、七日附各道知事に通牒で發した、介護要具の種類は義手、義肢、手動椅子車、補聽器、眼鏡の五種で傷痍軍人中増加恩給(増加恩給)の支給は[illegible]を受け又は受ける見込みのものに對して、その症狀により生活の實情等を調査の上適應したもの一種を支給せられる[illegible]

南總督"平澤驛頭で聖火奉迎 森川特派員撮影

燈台守失踪

海底搜索續く

八尾島燈台看守戶田禮作氏一家族三名の失踪事件は[illegible]小倉[illegible]三名の[illegible]搜索を續けてゐる[illegible]沖で[illegible]八日午前八時から八尾[illegible]一帶隈なく搜査した[illegible]

これは嬉しい

戰地の兵隊さんに歸國休暇

一年一回三十日以內

【東京電話】一年一回三十日以內の歸國休暇が與へられるといふ戰地の兵隊さんにとつては全く夢にも思はぬ嬉しい陸軍休暇が新しく設けられる、陸軍では事變の長期化に[illegible]外地勤務に對しても特別の休暇を與へることとなり、大正五年に改正された陸軍休暇令を今回二十五年振りに改正、七日の官報に勅令として公布する、陸軍の休暇には歸鄕、療養、忌服、婚禮の四休暇があつたが今回の改正で在外者特別休暇が新たに設けられた、これは滿洲、支那など陸軍大臣が指定した外地にある[illegible]一年以上在勤の者は一年一回三十日以內(往復日數を除く)の休暇が與へられることになつてゐる、なほこの改正休暇令では[illegible]

興亞の文化・輝く國產
クロパンオネ
ムーロクオネ
富士のフイルム

羽黑、結婚土俵入り

【東京電話】大關羽黑山と小松[illegible]君の晴れの結婚土俵入り——同[illegible]の先輩、須田町食堂總支配人[illegible]二郎氏夫妻の媒酌で新郎[illegible]高木[illegible]氏の二女[illegible]さん(三)と[illegible]七日午後三時から[illegible]ホテルで[illegible]大將[illegible]式[illegible]

お支払ひには松の實飴

[illegible]して七日午前六時本町署に引致した、ブローカーは[illegible]京城町一〇四[illegible]生(二)ほか五名で一人當り五圓乃至廿圓の手數料で[illegible]名を募集したものである

事變國債賣出

支那事變國庫債券[illegible]の賣出要領は左の如く七日附官報で告示され二月十九日を期して一齊に賣出されることゝなつた

◇支那事變國債(第[illegible]回)賣出期間自二月十九日至三月一日[illegible]價格[illegible]

府の定例修養日

京城府では來る十日の定例修養日に午前八時五十分から府會議室に全職員を集め[illegible]女學校長小田省吾氏を招き[illegible]氏の訓話を聞くことになつた

交通禍二件

◇七日午後五時十五分ごろ京城府[illegible]京城バス停留所で京城バス[illegible]が東小門へ向け[illegible]四十歲位の女を[illegible]即死させた、[illegible]

◇京城府[illegible]四十五年[illegible]に[illegible]

貰ひ込み自首

【釜山電話】[illegible]

ハカリ印
のヘブリン丸
かぜ引いた時……
ねつの出た時……
さつそく
お役に立ちます
廿錢ヨリ

專賣特許
藥用クリーム
ヤハハンモア
ニキビ
ソバカス
シミ取リ
パパイン酵素とアルモンドの相乘强化された藥効が大評判
株式會社杉田商店

●頭痛ノーシン●

參齒トラク

ポッチヤン
グリコガ
キマシタヨ

生徒募集公告
一、看護婦科
昭和十五年二月
平安南道立平壤醫院

桃屋の
花らつきよう
朝夕の食卓に
消化を助け食慾を增進す
各デパート及食料品店にあり

別府溫泉藥
百湯社

ムツソリーニペン
傑秀國產品
優美堅牢
クラウン万年筆

ぜん息・神經痛や
中風・高血壓
「原因」から治療する
今津博士の新しい療法
不治でない
今津研究所

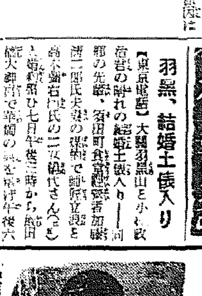

(研究中の今津博士)

Columbia
天下無敵の名曲揃ひ！
愛染椿
新女性聯盟
新妻問答
支那の夜
白蘭の歌
愛染かつら
コロムビア

リス印 純良人造バター
家庭用・食卓用
ビタミン入
有名百貨店食料品店ニアリ

商業登記公告
大田地方法院

地方綜合版

平壌の手形交換高

【平壌】府内手形交換所における一月中の手形交換額は三千五百七十九萬三千二百七十四圓（三萬三千三百九十六枚）で差引額五百七十五萬六千九百四十五圓を示してゐる、これを種別に示すと小切手三三、四七八圓（冊枚）、爲替手形一三、九五四圓（七枚）となつてゐてこの中不渡人員十四名と、取引停止人員六名（預金不足四名、無取引二名）を出してゐる

俄然雲を呼ぶ"日本海汽船"
懸案の先航解決
羅津あげて大祝賀會

【羅津】日本海汽船會社の設立によつて多年の懸案であつた羅津—新潟航路のいはゆる先航問題が解決され近々航路開始の段取りとなつたので、此の朗報に刺戟された羅津府民は多大の期待をつなぎ[illegible]各方面も喜んで來たが、先航第一船の入港を俟つて官民をあげて祝賀の催を行ふこととなり羅津商工會議所が中心となつて各團體、關係方面に呼びかけ大々的の祝賀會を催す計畫で日夜第二次懇談會打合會を開催し羅津府會、町總代、その他關係團體の代表者等によつて祝賀會準備が進められた

"死地に導く"
清津側極度に憤慨
打合せ、陳情に一決

【清津特電】日本海汽船會社は愈よ十一日の[illegible]を卜して營業を開始するが、これよりさき、同社新潟—羅津先航問題に關しては七萬府民を擧げて重大關心を持しながら向後という意向で、一方[illegible]を行ふ[illegible]となり[illegible]、個々現在の[illegible]航路をも羅津先航に[illegible]せんとする[illegible]の意圖が清津府民の知るところとなり各方面に一大衝動を與へその成行が極めて重視されるに至つてゐる折、右の羅津先航は清津を死地に導くの一因であるとの[illegible]大意見が各方面に擡頭してゐるので、清津商工會議所では羅津先航問題に對し清津側の態度を決定、羅津先航反對協議會を七日午後三時半から會議所上に開催、有志二十餘名參集、先づ水島（?）會頭席につき清津港の羅津先航に對する各方面の報告があつて後、各有志の羅津先航絶對反對の火の如き意見あり、熱誠なる協議の結果一致を見、羅津先航に對し陳情委員をあげてそれ〴〵要路に陳情することに一決、同委員は八日午後一時から商工會議所に打合せを行ひ陳情の具體案を練るはずである

して森林山野の植林に努め一方緑化運動の利用を促進し、森林、柳、栗、緑等の植栽し農山村の經濟增進を圖りつゝあつた當局この程林業地利用試驗の爲（?）第一萬三千三百三十一本が植栽されることとなり、二月二十日入札に附し拂下げすることになつた

桐材拂下げ
黄海道で入札

【海州】黄海道では、一般用材、建築用材、坑木、皮革、精用等に需要の高い桐の植栽を獎勵し、その需要に對處するため事業を進めてゐる

松澤外務部長
七日朝釜山へ

【釜山】本府外事部長松澤龍雄氏は七日午前九時五十分本線着の列車で來釜したが、左記日程で道内を視察する

八日午前九時釜山發、馬山、晋州、統營、晋州、河東、固城、統營（一泊）▲九日午前九時統營發、馬山、釜山、同夜歸城豫定▲十日午前九時統營發馬山、釜山午後三時三十分着、

山田遞信局長
十一日平壌へ

【平壌】山田遞信局長は八日夜入壌の豫定であつたが日程を延長し十一日午後八時卅八分着列車で入壌、十二、十三兩日平安南道の管内各地を視察、十四日午前八時六分平壌發新義州へ向ひ、十四、十五兩日は平北地方、十六日京城へ歸任する

七田師團長國境へ

【新義州】七田師團長は新義州警備隊の初度巡視に就き、八日午後零時九分着列車で來新、所定の用務を了へて同日午後十時四十七分發南行列車で多數の見送を受け

これはまた大膽な
悠々ストーブを焚いて、さて…
侵び込み二人男お縄

【京城】鍾路四丁目十番地の[illegible]府元町一丁目[illegible]入し洋服及びオーバー等[illegible]一四〇圓を盗取逃走した[illegible]の自分の部分を搜査中であつたが[illegible]を自白した

舊暦廢止を通告

【海州】黄海道精神總動員聯盟では舊暦の[illegible]各府郡聯盟に對し[illegible]年始における舊暦の使用を廢止するよう通牒を發した

鎮南浦神社で
小冊子配付

【鎮南浦】鎮南浦神社では近く紀元二千六百年の紀元の佳節を迎ふるに當り神武天皇奉讃行の小冊子"我が國體と神武天皇の御事蹟"を[illegible]の三勝を國民に頒付すべく各方面に配付した

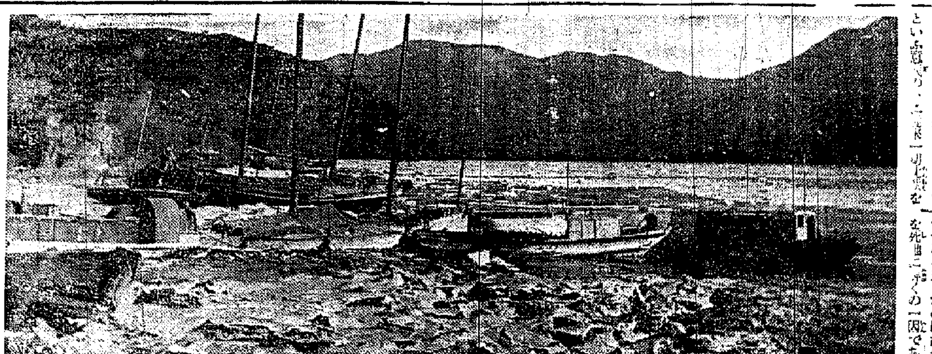

"流氷ケ原"江華水道

【江華】仁川—江華間航路も流氷のためすつかり航路を塞ひとめられ、また京城—江華間の自動車路線も途中江華水道の渡船不能のため運行中止、つひに孤島化しかたち完全に遮斷されてしまつた【寫眞＝流氷の原と化した江華海峡】

眞晝間、銀行の窓口で
またも大金雲隱れ
平壌漢銀支店に通り魔の窃盜

【平壌】昨年末拂取小切手被害に銀行窓口に現れ、しかも白晝千餘圓の大金を盗んで煙のやうに消えた大膽不敵の窃盜事件が突發、平壌金融界を驚かしてゐる…平壌府大和町一四二ゴム製造所安藤商店員安倍正三氏（?）は七日午後一時十分ごろ府目拔通り漢城銀行支店に一千四百五十圓を預金するため何時もの通り現金を窓口に差出し預金係の手續き待つ間に、[illegible]し終へた處、手形取立係に行つて戻つてみたところ一千餘圓は煙の如く消え失せ、預金通帳だけが窓口の臺の上に置いてあるので大騷ぎとなり、直ちに平壌署刑事の大活動が開始された

"確かに差出した"
"いや受け取らぬ"
被害者と銀行側の言ひ分

右被害事件被害者の安倍正三君は語る「私は預金は初めてではなく何年も何回も行つてゐるから決して間違ひはありません、係員の顏も知つてゐる筈です、窓口に千百五十圓の現金を通帳の中に挾んで何日もの通り差出しました、係員が慌て、受取るとはつきり…」
銀行側の言葉「現金を受取られた通帳のみが窓口の臺の上に放つてあつたと言ひ張つてゐるが、しかしその時刻に預金係では『確かに受取つた』といふ[illegible]…」

阿片密飲ご用

【會寧】慶興郡[illegible]警察署では十七日會寧郡甲乙面の阿片吸食者を檢擧した…

懸念なし平壌食糧
府の出廻り促進奏功

【平壌】懸念される米穀の出廻りに就き府では府内の米穀商組合を動員しとにかく食糧の確保と府民の不安解消に努めてゐる…

不届きな男女

籾買上懇談會

【平壌】政府籾買上げに大同郡に…

感激の奉祝

【平壌】西城小學校では五日午後零時半から公會堂で皇紀二千六百年奉祝式を擧行、奉祝の歌・國語劇を上演した【寫眞＝奉祝の國劇の一場面】

南浦局交換台
十日ごろ完成

【鎮南浦】局における昭和十四年度交換臺増設工事は十日ごろ完成する…

平壤府新豫算
四百萬圓程度か
明年度の飛躍を期待

【平壌】躍進平壌の新豫算は…

祝賀晩餐會

【新義州】從來十二月二十五日のクリスマスの夕を…

表彰金を獻金
橋本氏の美事

【江界】…

靴下工場等全燒
漏電から平壌の火事

【平壌】六日午後零時半ごろ平壌…

寵の不始末
大田の火事原因

【大田】六日午後十一時府内本町…

平穩無事
南浦の警戒

【鎮南浦】…

記念貯蓄
強調週間

【鎮海】紀元二千六百年の紀元節を記念する貯蓄強調週間は九日から二十二日までだが…

立石でも

【立石】…

剣客文さんは
晴の岩浦芳松氏
一家また揃うて改名

【平壌】平壌が誇る五段劍士の…

南浦の創氏續く

【鎮南浦】『創氏』實施の日を前に…

九十七名に達す

【鎮南浦】…

羊皮を盗む

【新義州】…

服部氏挨拶

【新義州】新任本府經濟警察課長服部伊勢松氏は六日府内各所を巡訪して赴任挨拶をした

紀元節の功勞表彰
今年も多数の見込

【鎮南浦】…

動員打合せ

【延吉】…

小松課長着任

【新義州】新任新義州府内務課長小松氏…

給水時間更に短縮
ご難の釜山上水道苦悶の策

【釜山】降雨がないのと使用者の増加で水源江面の揚水ポンプ二基による一日五千トンの揚水も追つかず、釜山府の上水道貯水池は急すところあと僅かとなり再び危機に當面するに至つたので、府水道では應急策として從來の一日十一時間給水を三時間短縮し六日から八時間給水（午前七時から午後三時まで）に制限すると共に府民の節水協力方を要望したが依然として使用量は減少せず、六日現在の貯水量は十八萬トンといふ憂ふべき狀態になり至つたので府では更に給水時間を短縮し十日ごろから一日六時間に制限し貯水量の延長策を講ずる模樣である

南浦て募集說明

【鎮南浦】府においては六日午後一時より府議場において特別志

价川てボーリング

【价川】三菱鑛業价川砂金採掘所では价川郡三面里、立城里、[illegible]里一帶の砂金鑛區を開發すべく二十八日三面里からボーリングを始めたが當局では中心としての試ボーリングだけでも今年一ぱいはかかるといはれる

全北辭令

慶南辭令

落下傘

◇……〔記事〕

高價藥配劑
全快者發表の藥
肺病
ろくまく炎 肺尖カタル
藥
高價藥と安藥は百倍、二百倍もの差がある

りん病ばい毒は完全に治せ
有田ドラッグ商會主 有田音松
淋病患者は如何なる藥劑を最良とするか
厚生大臣を會長とし、厚生省衛生試驗所封緘の治淋劑六種を主藥として配劑せる許可濟の治淋劑である
藥の有効無効
小便を見ればはわかる

梅毒専門藥
有田音松責任製劑

有田ドラッグ専賣所々在地
京城 一郵便本局前 竜山錦兵町
平壌 本局前
釜山 幸町一
群山 驛前通
全州 高砂町
光州 本町三
木浦 榮町二
大邱 弓町
馬山 京町三
麗水 港
浦項 本町
兼二浦 本町
鎮南浦 漢頭里
海州 南本町
新義州 桜町
元山 本町三
咸興 軍營通一
羅南 生駒町

トイタ
急性慢性胃腸病に
歴倒的な好評 胃腸病にはタイト
急性慢性下痢症には百發百中
¥.50 ¥1,00 ¥2,50 ¥5,00 ¥10,00
責任本舖 隈田春日堂藥房
大阪市港區市岡浜通五丁目卅九
振替大阪四一七三〇番
▼藥局・藥店ニアリ品切ノ節ハ本舖ヘ注文アレ

野崎肛門科
京城府岡崎町七番地
入院臨意 院長 野崎 恩
電話龍山二九九〇

皆さまのメガネ店
京城府本町二丁目
大學堂眼鏡店
京城官公私立病院眼科御指定所
電話本局（2）三三七五番
振替京城一一二九番
△支店所在地 平壌府本町六 大學堂眼鏡店
御願ひ！ 弊店の名義を騙り地方行商する奸商あり右に惑はされざる樣特に御注意の程御願申上候

香料 着色料 化粧品材料 染料
東華洋行
京城府北米倉町九七

耳鼻科専門 綠旗醫院
▼櫻井町一ノ一六六▲
（入院隨時）
醫學士 須江杢二郎

家傳サンレイ
樂にきまる臭氣無しにんにく
無臭にんにく 家傳サンレイ
定價一圓五十錢
京城 蒜寶商會

平岡内科醫院
京城府元町一丁目（露梁津電車停留所前）
電話龍山一一五一番

パピリオクレーム
ぶるっと、思はずふるへるやうな朝、顏が硬ったら、そのクリームは考へものです

學藝

東郷青児氏筆

日本人の 大陸化・支那化【1】

小田嶽夫

支那事變について色々なことを考へさせられる。戰ひは今尚續いてゐるが、既に新東亞建設といふもつとも大きく困難な問題がその先に控へてゐる。日本がどこまでも戰爭をもつて支那に臨むといふなら、或る意味で事は簡單だが、それは決して東洋の爲になりはしない、又東亞永久和平の策でもなし、日本もすでにさういふ態度をとらないことを表明してゐる。

ところで日滿支手を携へて眞に協同の道を歩いてゆくためには、何よりも各國人同士の『和』が大切なことはいふまでもない。しかも日本は眞に『和』をはかるだけでは濟まず、この國同の上に指導的立場を取るべく餘儀なくされてゐる。

滿洲の問題は暫く問はず、差當り問題を日支の間だけに局限することとするが、この支那との間にさういふ關係を作り、保持してゆくことは、誰にも分つてゐる通り實際にはなかなか容易なことではない。

日本國家としても勿論このことは充分に考へねばならず、又考へられてゐることと思ふが、實際的にはこの仕事は支那現地に働いてゐる日本の個々人の肩に重くのしかゝつてゐるわけである。

昨年頃北京に一ヶ月半程滯在した間、私の觀察したところによれば、そこに住む大多數の日本人達が、日本にゐる時とあまり變らない氣持で日本的な感情、日本的な習慣を押通して生活してゐるのはまだしもよいとしても、支那人の支那的習慣や支那的性格を理解し自分に特別の迷惑にならない場合は、それを通させようとする態度に甚だしく缺けてゐるやうに思はれた。それには雅量に乏しいといふことと、支那人に對する理解、知識の缺乏といふことの二つの原因があるやうに考へられる。このことは私には大變心細いことに思はれた。

これは明らかに征服者の態度である。しかも一般支那人が被征服者として卑下し、畏縮してゐるならまだしも、彼等は必ずしも表面的にはともかく、內心では泰然として少しも自分等を被征服者と思つてゐないのだから、事は簡單に濟まないばかりか、些か莊嚴味さへ帶びて來る。

支那人が泰然としてゐるのは、多分彼等が過去において元や清の異民族に征服されたが、いつも、むしろ文化的には彼等を征服した經驗があつたり、又戰爭といふものには或る程度まで不感症になつてゐたりするところから來てゐるのであらうが、この前者の經驗を日本に對する場合にも當てはめて自信を有つてゐるとしたなら、これは明らかに支那人の認識不足といふべきだが、さうかといつて、支那人の根強い文化の力といふものを我々は決して輕視も出來ないのである。

新しい東亞建設に當つては、前にも書いた通り勿論日本は指導的立場に立たなくてはいけないのだが、そしてこの指導的といふことは、文化面のそれが最も重要な意味をもつのであるが、そして文化の面において指導的立場に立つといふことは、日本の文化で支那人を感化するといふ意味を多分に含んでゐる。この感化力によつて兩者の文化が或る程度まで統一されなくては東亞協同體の實現も覺束ない困難なことになる。

所で現在の支那人の生活（文化）といふものは、何といつてもその背後に五千年の傳統を背つた長い歴史の所産なのだから、一朝一夕に變化し得られるものではなく、中には風土、氣候等の關係から絶對に拔きがたい牢固とした流習を保つてゐるものもある。惡い因襲もあると同時にいゝ面もある。さういふ意味では日本人が遮二無二日本文化で押し通さうとするといふことは隨分無理なことになる。

芥川賞受賞者 寒川光太郎氏

【東京電話】第十回芥川賞受賞者は『密獵者』寒川光太郎氏に決定された、『密獵者』杉山英樹氏『三田文學』三ノ三七號寒川光太郎氏と決定した旨文藝春秋社から發表された、なほ直木賞の決定は八日の豫定である

朴基來監督 高麗入り

「何的に進退」

朝鮮映畫株式會社にあつてその第一回作品『無情』を監督した朴基來氏はこの程滿洲方面の旅行から歸つたばかりだが、かねて話のあつた高麗映畫社入りが、去る五日急速にまとまり、正式入社と決定した。同社とは今後ユニット契約により、年二本以上の作品を製作することになつたが、同氏はその新らしい抱負を左の如く語つてゐる

朝映は創立當時から參加してゐただけに、この際に出るまではかなり複雜な經緯がありましたが、とにかく現在の私には仕事が欲しかつたのです。藝術的に自由な環境で思ふ存分な仕事をすることを望むのは私だけの望みではないでせう。【寫眞＝朴基來氏】

京日俳壇　冬季雜詠　高濱虛子選

スケートや北漢遠く高しとも　京城　門脇白風
犬吠えて鶺鴒翔ちし餌場かな　興南　門永栖島
雪晴れやツルマキ黑くチマ紅し　咸興　吉田青鳥
王陵や木立に騷ぐ寒鴉　京城　長谷川與一郎
釣るし賣る明太の尾に皆つつら　京城　金子亭樹
三層の飛簷に飾るや雪雫　京城　小木谷坡本

春季雜詠　一月廿日締切▲官製ハガキに一人一枚一句限り認め京城日報社學藝部「京日俳壇」あてのこと

不連續線

社長さん

電力會社の社長さんと運輸會社の社長さんとが、そこの料亭の奥の一室で何か話してゐる。無論一座には二人の藝妓が侍つてゐる。

二人の社長さんは、杯の酒が苦たくなるのも忘れて、頻りにヒソヒソ話をしてゐるので、そこの藝者も商間の空隙を窺知して、火鉢を圍んだまゝ、女同士で何か話し合つて、時々頓狂な聲を立てゝ一人が笑へば、若い方の妓は相手の肩を輕く叩いて

「いやな社長さんね」

と笑ひころげてしまつた。

「何だい」

今まで話してゐた電力會社の社長さんが、急に女の方へ顔を向けて、おどけたやうに眼を瞑れば

「あんたぢやないわ」

と、若い方がたしなめる。

「ぢや、俺の惡口かい」

今度は運輸會社の社長さんが、さういつて女の方へ向く。

「あんたなんかの話ぢやないの」

二人の社長さんは顔を見合せたまゝ、また話を續けて行つたが、女が相變らず『社長さん』といふ言葉を使ふので、その都度、耳を向けたり返したりした。

「だつて、あなた、鐵代さんといふ新しく出た妓の噂なんですよ」

仲居にたしなめられて、二人の社長さんは、初めて納得出來て、自分が恥かしくなつた。

第一回朝鮮文藝賞 李光洙氏に

長篇『無明』を表彰

文藝春秋社が新に設定した『朝鮮文藝賞』についてはその授賞者選衡員の間で昨年度中に發表されたる半島作家の作品につき第一回の受賞作品を詮衡してゐたが、最近に至り半島文壇の大御所李光洙氏の『無明』を推薦、その旨李光洙氏にまで內示して來たので同氏も快く受けることになり、いよいよ近く本年度受賞作品として正式發表され、同社の授賞頒布書を授與される筈である

『無明』は氏が昨年一月の『文章』誌上に諺文を以て發表し更に同十月の『モダン日本』朝鮮特輯號に國語譯されて掲載されたもので、病監內に於ける囚人の生活を描寫した中篇小說である【寫眞＝李光洙氏】

私の書いた意圖

李光洙氏の談

『無明』は監獄內の特に病監における罪人同志がいがみ合つて生活する樣相を描寫したものですが、人間性の最も醜惡な箇所を剔り出したつもりです、結局私が意圖したのは、佛陀の教訓を說き、如何にしたらこの世を美しく樂しいものゝ世家とすることが出來るだらうかといふことを強調したかつたのです、原文は四百八十字詰の原稿紙に百二十枚書きましたが、國語譯も原文通りで、金史良氏が翻譯してをります

東京にて

山村耕花

拝啓 嚴寒の砌愈々御清祥の段奉賀候、小生今回陸軍省より南支方面へ派遣を命ぜられ一月五日東京出發と相成候、三月中旬には廣東の空に候へば、三誠の皆様の御何分よろしく願上候

朝鮮樂劇團 東京、大阪公演記

川 汀牧

朝鮮樂劇團が東京京城劇場に於いて、嘗の帝都大劇場進出公演を行つたことは、既に本紙をはじめ諸新聞によつて報ぜられてゐるので、多くの方は御承知のことゝ思ふが、同樂劇團の附添の一人として二、三報告して置きたいと思ふ。

◇

朝鮮樂劇團はテイチク・レコードの朝鮮部隊たるオーケー・レコードの專屬歌手、樂士及び舞踊家によつて組織され、館內ではオーケー・グランド・ショウと稱されてゐる半島の內地側公演に際して用ひられる名稱なのである。だから、そのメンバアは凡て年齢人ばかりである。

從來、朝鮮からといふものに對しては一般に二つの態度で觀察してかゝつてゐる。一つは崔承喜のやうな極めて優れたものが突如として出現するであらうといふことで、これは期待の態度をもつてゐて呉れる側である。も一つの方は、今まで內地の場末方面で幾々迷惑を蒙つてゐる所謂インチキ舞踊の來訪として警戒してかゝる方の側である。朝鮮樂劇團は去年の三月、吉本興業の手を經て東京の淺草を振出しに三ケ月ばかり京阪、中國、九州を巡演し、文字通り場末的な巡業を繰して來てゐるのであつて、さういふインチキ舞踊と同一視されなくてよい筈なのであるが、やはりさういふ見方をしてゐる人達が少からずあつたのである。これは、現在の姐き、大阪において、內地の後を追つて進んでゐる朝鮮の現狀としては無理ないことで、始めから大したものだといふ風に考へられるやうでは少し虫が好いといはねばならないかも知れない。

舞踊家を中心とするショウ經驗がアキレタ・ボーイズを範疇に大活躍を演じてゐる、之に對抗して吉本ショウの一翼が吾翻をしてゐるのであるが、これらの適材たる狀態を見て、私は朝鮮樂劇團が、それらの刺戟のない朝鮮に於て、よくこれらに匹敵する、否、ある場合それ以上と考へられる成績を示したことは、何等かの理由がなければならないと考へる。

私の考へ得たところでは、その理由はかうである。內地では現在これら漫談風なもの、漫歌歌劇風なものであるが、從つて、相當に技術をもつ人々が、それ〴〵一藝を擁し分散して漫談劇的狀態を呈してゐる。然るに、このショウといふのは、文字通り見世物的要素が多いのだから、このやうに優秀なメンバアが分散してゐては實は困るのである。

朝鮮樂劇團のスタッフは、現在の處、朝鮮における これらの最高メンバーと稱し得る人達で構成されてゐる。歌手はレコードの歌手であるから、大衆の人氣に直接結びついてゐる。樂士はレコード吹込の便宜上、ジャズにおける朝鮮の最高バンドとしての水準を保つてゐるC・M・Cバンドである。又、他に同種類の樂劇團が存在してゐない現狀であるために、集中するといふ理由もある。又、この樂劇團が今年で八年の歴史をもつといふことは、朝鮮樂劇團の實を遙かに以上に向上せしめてゐたのである。これが、今回のやうな成績を得た原因であらう。毛利元就が矢を束にして敎訓したといふ說があるが、先づ、それに眞理があるのではないかと思ふのである。

擔がれた火野葦平君

騷いだ兩社が泣きべソの卷

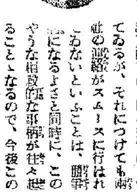

一世を風靡した『土と兵隊』の作者陸軍伍長火野葦平氏自身によるレコード吹込みは各方面で企畫され、コロムビアでは已に昨年の九月初にその依頼をなし、承諾を受けてゐたが、その後葦平氏の上京の折もなく漸く一月二十三日上田廣氏の『建設戰記』日比野士朗氏の『呉淞クリーク』と共に吹込むことゝなり、三氏のものを纏めて聖戰アルバムとして世に問ふことゝなつたところ、これも偶然前から依頼してゐたビクターも、同氏の上京を機にコロムビアより一日早く同じく『土と兵隊』を同プランの下に吹込んだが、右が偶然にもコロムビアに吹込んだ部分と同じ個所で、自分の社のみと自認してゐたところが、互ひに鉢を明かされた形となり、兩社の企畫部が何等この點打合せを行はなかつたことについて非難があり、一方依頼されたとはいへ、同じ作品を兩會社に吹込んだことにつき、兩社文藝部方面では、頗る遺憾に思つてゐるが、それにつけても兩社の聯絡がスムースに行はれてゐないといふことは、聯盟前にもなるよさと同時に、このやうな相殺的な事柄が往々起ることゝなるので、今後この點は特に注意されるべく兩社で相談する筈である【寫眞＝火野葦平氏】

大辻司郎が 京劇へ

十七日から出演

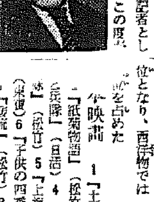

漫談界の大御所大辻司郎が滿洲千個劇、リズム・シスターズの一行八名と共に來る十七日から三日間京城劇場へ來演する、同劇はこれを機に滿支方面へ赴くが、名殘の劇に地方公演は少く、大陸訪問は先年滿洲事變の折從軍記者として渡つて以來殊に京城はこの度が初出演といはれてゐる

出し物はリズム・シスターズの『ハワイ音樂と踊り』漫談一行の『舞踊』數種でそれに大辻の外遊土産ロスアンゼルス仕込みの漫談寸劇『キッド』一幕を特演することになつてゐる【寫眞＝大辻司郎】

〝土〟と〝望郷〟

昭和十四年度ベスト・テン

映畫旬報による映畫界最高の權威といはれるキネマ旬報社主催の昭和十四年度に於ける內外秀映畫のベスト・テンは銓衡のつゝ、次の如く決定、日本物では〝土〟が第一位となり、西洋物では『望郷』が首位を占めた

日本映畫　1『土』（日活）2『殘菊物語』（松竹）3『土と兵隊』（日活）4『兄とその妹』（松竹）5『上海陸戰隊』（東寶）6『子供の四季』（松竹）7『暖流』（松竹）8『爆音』（日活）9『花ある雜草』（松竹）10『海援隊』（日活）

外國映畫　1『望郷』（東和）2『格子なき牢獄』（三映）3『ブルグ劇場』（東和）4『我が家の樂園』（コ社）5『デッド・エンド』（ユ社）6『素晴らしき休日』（コ社）7『早春』（東和）8『美しき青春』（東和）9『とらんぷ譚』（東和）10『人生の馬鹿』（國光）

多摩川『土』に 映畫世界社賞

日本映畫の鑑賞なる向上發展に資せんと映畫世界社が年中行事の一つに加へた日本映畫の優秀作品表彰は銓衡委員會にて十四年度作品に就き慎重銓衡中の處、日活多摩川作品『土』を選出、〝第一回映畫世界社賞〟（賞金一千圓）は同社が獲得した。尚、十四年度〝新人監督賞〟は吉村公三郎（松竹大船）〝演技賞〟は小杉勇（日活多摩川）と夫々選出、表彰贈呈式は來る十一日映畫社に於て擧行される

京日文化映畫劇場

文化映畫か、劇映畫か

『靖國の兒』あすから上映

幼きものと戰ひ『靖國の兒』加日映畫社作品——時局の戰野に華と散つた英靈の子等が、晴の靖國の御社に父との樂ある對面を行ひ、これら千三百餘名の子供達の雄々しい感謝の祈ひは未だ生々しい感激の記憶となつてゐるが、この映畫は父と子の感激の瞬間、幼き者の胸に秘められた軍國の理想を描き、同時に彼等の純な胸に都會の生活が如何に映じたかを綴つたものである。

これは從來常識的に稱せられてゐた文化映畫形式とは異つてゐて劇的なものを導入したと云ふかどで、當局が文化映畫としての認定を許さなかつたといふ問題の作品で、再びこれをめぐり斯界に於ける文化映畫の本質論が再檢討されつゝある問題映畫である。山下元勝氏の原作監督で撮影は松澤將光氏擔當、全三卷——九日から京日文化映畫劇場に上映

間奏樂

新興東京の新一術シリーズ漫畫監督の『素晴らしき喧嘩』で瀨戸屋の主人に扮して活躍してゐる多藝多能の上山草人、殿の『喧嘩の花籠り』では金太郎親子寺の主人で活躍しそれ〴〵本領を見せてゐるところから、草人先生この頃すつかり有頂天になつて曰く「もう失業したつて恐くない、瀨戸屋も出來、湖畔屋も出來、サア何でも來い」と大氣焰

新刊紹介

▲『私の小說作法』（高見順著）評論隨筆集＝小說が衰へ論ぜられるときがそれを打開するには、必然的に、文學者は自身手口である。だから、小說家からこの一冊からは親愛なるする或る見識の私室へとほされた感じがする。ドテラ着で腰ころびながら著者は人生や戀愛を語つてゐる（一圓六十錢、東京・四谷・坂町七八番地竹村書房）

▲『話』（三月號）百枚讀切、上田廣新作『鐵道占領記』所載（四十錢 東京・麴町・二ノ一文藝春秋社）

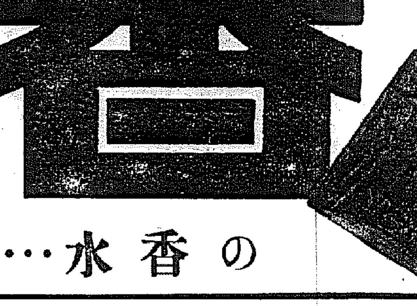

ヨツト香水

氣品のある香水！近代人好みの香水……

各百貨店、有名化粧品店、藥店ニアリ

㊎嶋谷汽船定期出帆

朝鮮總督府命令航路
朝鮮、北海道、大連間
●大連直行 仁川出帆貨物專用
●仁川代理店 日鮮海運株式會社
●裏日本、北海道、樺太行
●鎭南浦出帆 代理店日鮮海運出張所
●仁川出帆 代理店日鮮海運出張所
●群山出帆 代理店群山海運會社
●木浦出帆 代理店日鮮海運出張所
明石丸 二月九日
●釜山出帆 代理店澤山兄弟商會
明石丸 二月十日
內地寄港地、敦賀、宮津、新潟、舞鶴、新舞鶴、伏木、船川、函館、小樽
▲清津航路 北鮮——北海道線
●雄基出帆 代理店國際運輸支店
昌慶丸 二月十二日
●羅津出帆 代理店國際運輸支店
昌慶丸 二月十二日
●清津出帆 代理店國際運輸支店
昌慶丸 二月十三日
●城津出帆 代理店北鮮商船組
昌慶丸 二月十四日
●西湖津出帆 代理店富田商會
昌慶丸 二月十五日
●元山出帆 代理店朝鮮運輸支店
昌慶丸 二月十七日
內地寄港地、酒田、船川、函館、小樽
船ハ最新式優秀貨客船ヲ配船致シマス
▲切符ハ前記各代理店及各地ジャパンツーリストビユーロー營業所各航路案內書御希望ノ方ハ御申込ミ次第御送リ致シマス
神戸市神戸區明石町
嶋谷汽船株式會社

北日本汽船北鮮出帆

敦賀行
羅津發ハ毎月二十六ノ日未明出帆デアリマスカラ雄基、羅津方面ヨリ御乘船ノ方ハ前夜ヨリ御乘込願マス
はるびん丸 羅津發毎月六ノ日未明、清津發同月六日後四時敦賀着
氣比丸 羅津發毎月八ノ日前七時
清津發毎月二ノ日後四時、敦賀着毎月四ノ日前十時
新潟行
滿洲丸 月山丸 さいべりや丸
羅津發六日、九日、十一日、十五日、十八日、廿一日、廿四日、廿八日
清津發七日、十日、十二日、十六日、十九日、廿二日、廿五日、廿九日
新潟着九日、十二日、十四日、十八日、廿一日、廿四日、廿七日、卅一日
滿洲國國際運輸支店各地ビユーロー及日本旅行協會、各驛、滿洲國際運輸會社滿洲支店、航路案內書御入用ノ方ハ國際へ御請求ニナレバ無料進呈致シマス

大阪商船定期出帆

○北鮮門司大阪急行
咸興丸 二月十六日
慶興丸 二月廿一日
清津正午發、雄基前日發 下關着翌々日午前
○北鮮台灣行
河南丸 二月廿五日 清津發 清津、雄基、城津、興南、長崎、鹿兒島、基隆、高雄
●北鮮より京濱行 月一回
●城津より阪神行 月一回
●西鮮各港より京濱行 月一回
●仁川南浦より阪神行 月五回
●南鮮より阪神行 月六回
●釜山馬山より阪神行 月五回
右定期船の外臨時船多數あり
●釜山より甲谷陀行
あるくん丸 一月十四日釜山發 釜山、長崎、新嘉坡、ペラワンデリ、彼南、蘭貢、甲谷陀
●釜山より紐育行
慶西丸 一月十二日 釜山發 內地各港、ロスアンゼルス、クリストバル、紐育
○門司より高雄直行
高千穗丸 二月十一日
高砂丸 二月十五日
○門司より神戸行大型船多數あり
大阪商船京城支店
京城府南大門通二丁目
電話(2)一〇三〇・一〇三一
鮮內各港に寄航代理店がありますから御申込下さい切符はツーリストビユーローでも發賣致します
大連、台灣、滿洋各方面へ御旅行遊ばさる方又は御荷物を御出しになる方には御申込次第案內書類送り致します

大阪商船仁川出帆

名古屋、京濱行 第三大寶丸 二月十一日
內地各地行通シ貨物取扱致候
大阪商船株式會社仁川代理店
株式會社 慶田組
電話 四二一番（出荷）七二一番（入荷）二九八四番（宿直）一〇八〇番 一七三番（現場）

濕布に エキホス

適應症
感冒、肺炎
肋膜炎、腹膜炎
扁桃腺炎、中耳炎
神經痛、ロイマチス
打撲痛、捻挫
齒痛、火傷、凍傷

右は孰れもエキホスの好適應症にしてエキホスを塗布すれば特有の鎭痛と保溫の兩作用により速かに炎症を去り疼痛を輕減し熱を下降せしめ頗る爽快の感を與ふ。

結核性肋膜炎、腹膜炎、淋巴腺腫（瘰癧）等にはエキホス姉妹品たるグアヤコールエキホスの使用に依り效果一層顯著なり。

右兩品共に用法簡便にして一回の塗布よく長時間效力を持續す。

包裝
エキホス 一〇〇瓦 二五〇瓦 五〇〇瓦
グアヤコールエキホス 一〇〇瓦 二五〇瓦 五〇〇瓦（同）

發賣元 株式會社武田長兵衛商店 株式會社塩野義商店
製造元 二巴合名會社 大阪市東區道修町

A—304S

堀部安兵衛 (179)

一龍齋貞山（演）
矢島健三（畫）

諸家お預け（五）

松平隱岐守様に於ても非常に御喜びで、義士の人々を厚く待遇しました。すると此の頃、大石主税の身體が勝れません。隱岐守様の御心配を遊ばし、早速御醫者に御診察になりまして服藥をすゝめましたが、主税は、

主「誠に有難き仕合せに存じますが、私儀は存命にて何もなき身、依つて服藥は致しません」

と云つて、何んと云つても藥を飲まない、仕方がないから隱岐守殿御近ひな内藏之助方へ通つて、主税に御用手當申し付けた處、當人が斯様々々申して服藥を致さん、隱岐守様御心配を遊ばされ困る、何とか之れなすゝめて貰ひ度いと云ふ、その時大石が

内『隱岐守様御懇切に至極、有難き仕合せに存じます、私共儀外の[illegible]の身でござる、何分斯く云うて頂き度い、皆々は何れ御自分切腹仰せ付けられるは必定でござる、その[illegible]

事を待つて居りましたことを[illegible]ますが、トント一服も拜見を致しません、細川名代の三宅藤兵衞といふ人が、吉田忠左衞門に向つて

藤「各々方は[illegible]ひでござるか」

といつた。

忠『イヤ何れも[illegible]みまするが、最早この身分になりまして、別に用を見る必要もございません、よつて甚だ御無禮ながら拜見仕りませんが、最後の日を待つて居るばかりでございます」

藤『アゝ左様か』

といつて今度は古今稀な本などを貸して下された。だが、これとてトンと見ません。すると、藩邸の面々が來つた時から、堀中守様の御沙汰で、細川の[illegible]の御噺き、その御話で此の度の一件に付いて噺が出たら[illegible]めて置いて予に見せて呉れるやうにとの諸士への御沙汰がありましたから、一同も何か一つ聞き出して[illegible]へ[illegible]

らんとは不ゃの心でござる、[illegible]返つた大内齋であると、又内藏之助が申したと仰せられ度い』

早速この噺きを使を以て主税の方へ、御親父内藏之助殿斯様々々仰せられたと申し送つた。主税が之を聞いて、成程是は私が未熟の誤りで、如何にも服藥を仕ります、と云つた。隱岐守様も大きに喜び遊しました。頗る隱岐守様の御勢へでまして、其處で服藥、程なく全快致しました。隱岐守様の御勢へでは、まだ十五か十六の少年、よしんば内藏之助に覚も何も主税は斯かるであらう聊くばどうか助けて置き度い、予が家に斯様な者があつたならば、スハと云ふ時に役立つであらうと、大將主税に同情を寄せてゐた、右様御懇しまする内にその年も明けて元祿十六年の新年の事となりました、すると細川家に於ては大石始め十七名の者へ與斗目上下を下し置かれた、[illegible]内藏之助

内『有難き仕合せに存じますが、最早や切腹も近日と存じます、新年を祝しまするものもございません、さりながら死を賜わりまする時に上下は必要がございますが、此の與斗目は必要がございません、折角ながら是は返上仕りまする』

と云つて返した。又、さては既然であらうといふので、[illegible]

義士の所々に[illegible]内[illegible]細川家其の時の事を物語るのみで、この度の騷ぎの事はトンと口へなど出しません、[illegible]ヒソ／＼小聲で噺をして居るから、何か知れんと御番の者が[illegible]て居りますが、それも矢張り開戰の話は口に致しません、ところが或時の事、[illegible]といふ者[illegible]の[illegible]の話々が洩らせられたといふ話をいたしてをりました

朝鮮郵船仁川定期出帆

郵便食料付（但八晝夜補給り）
名古屋、神戸、京濱行

- 興西丸　二月十日
- 敦賀行　定州丸　二月十一日
- 九州行　博多、長崎、門司行　金剛山丸　二月十五日
- 大連行　青島經由　平安丸　二月六日十六日
- 上海行　群山、釜山經由　笠山丸　二月十一日廿一日
- 慶安丸　二月六日
- 歐米印度濠洲其他海外各港　日本郵船
- 元明丸　二月十一日

沿岸航路出帆豫定

朝鮮郵船、日本郵船仁川代理店
朝鮮仁川運送支店
代表電話一四一〇番

陶農驛前 御代の台住宅地速賣

祝紀元二六〇〇年

熱誠と感激に滿ち溢れた 大西拓殖の開拓陣

興亞の春に魁け！

ニツポン政策の基地大京城の山野は殘らず開拓いたしませう、そうして今日のよき日、記念すべき今日は揃つて永劫不滅の淨土を所有して永遠に聖蔵を記念して頂くことは我社の大なる光榮であります

最高十二円以下　最底五十錢／各種　壹坪

◎總　坪＝二萬坪一區劃百五十坪内外
◎期　間＝二月十一日より十三日迄三日間
◎豫　約＝七圓以上は二月九日十日兩日 現場にて御契約の豫約を致します
（毎日午前九時現地にて營業開始初日に限り午前八時開始賣切と同時に締切）

現地説明　近郊陶農は本年四月更に原州迄京慶線（中央線）開通、續いて釜山に延長京城―釜山間直線コース完成を前に其の躍進振り目覺しきものあり此處に我が社は春川・楊平行バス道路に沿へる陶農驛前東南巽已の惠方に面せる丘陵二萬坪を御代の台と銘し公正價格を以て速賣せんとす

案内サービス　豫約日並に期間中は東京城（清涼里）市電終點又は陶農驛迄御越し下されば弊社員が懇切に御案内申上げます
（往復バス、汽車賃は現地にて御拂戻させて頂きます復券御提示の事）

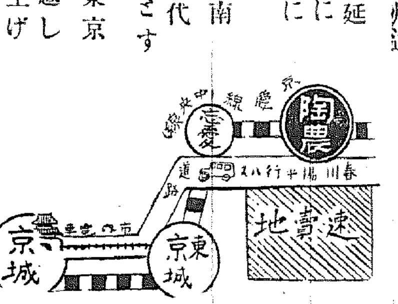

御契約方法
御契約と同時に手附金として代金の三割更に一週間以内に内金三割、殘金は登記と同時に申受けます、尚左記銀行本社口座を御利用下さい

（取引銀行）
安田銀行京城支店
朝鮮殖産銀行
振替口座京城二七一七三番
其ノ他全國十五行

大西拓殖株式會社
京城府太平通南大門電停前
電話本局(2)四〇六〇番　三二九三番
營業所　東京、仙臺、金澤、名古屋、廣島、博多

陸軍省撰定　出征兵士を送る歌　キングレコード
歌へ高らかに！前線銃後を貫く愛國赤誠譜

商業登記公告

株式會社朝鮮殖産銀行（[illegible]）昭和十五年貳月[illegible]日[illegible]變更[illegible]
光州地方法院順天支廳

商業登記公告

[illegible]昭和拾五年貳月[illegible]日登記
京城地方法院開城支廳

カゴメケチヤツプ
最上品・大日本売元[illegible]

時局柄御贈答品には　新産　箕城織

新興キネマ主題歌流行曲
男は度胸　虎造の
虎造十八番のやくざ仁義！
森の石松　廣澤虎造
九段の母　天中軒雲月
この姉あればこそ　壽々木米若
テイチクレコード

最高級品 HHH
靴を丈夫にする
サンエッチ靴クリーム

九日より十五日まで　毎日正午、夜十時迄
先着五千名のお子様にハリバのお土産袋を差上げます
仲びよ太郎
京日・讀賣ニュース（交互）
アサヒホームグラフ
ベテーベープ主演
漫畫　モダン・ホテル
夜八時廿分全部御覧になれます
（御觀料）大人廿錢・軍人小人十錢
夜間は昭和通入口を御利用下さい

[illegible]・上原謙主演
靖國の兒（全[illegible]）
現代ファン文化映畫　動物の友達
[illegible]スター　スクリーン・レビウ（十四頭）

京日文化映画劇場
京城・三中井・昭和通（電話本七八一〇番）

完全なる養毛整髪效果

素晴らしい整髪効果に強力な藥用効果を具備しなければ完全な香油とは云へません
キンツルは植物性油中で脂肪酸系養毛料第一位とされる椿油を基本原料とし生毛素コレステリンの配合に依つて毛根に新しい促伸力を與へます

金鶴香油
本舗　株式會社　野村商店

腸にわかもと
カルタ

痔疾に　ヘモチナール
臨床的効果に就て
一、使用法簡便迅速且つ確實に作用し而も著効を與ふ。
二、發赤腫脹せる炎症性の痔核に貼用し速時該痔疾性作用を發揮す。
三、出血を伴ふ内外痔核に對し止血に著効す。
四、軟膏の貼用薬の使用に伴ひ逐日痔核の萎縮收る顯著なり。
陸軍軍醫少將 英 [illegible]
醫學博士 吉岡[illegible]先生 實驗
醫學博士 [illegible]先生 推奬
總發賣元　株式會社丸善商店　大阪市東區道修町
製造元　合資會社鹽見製藥所
座藥・軟膏・注射藥

コドモのかぜ熱に
オイン

感冒・肺炎の警戒
家庭には……必ず「オイン」を！
小兒の熱に大人の藥は強烈に過ぎ、中毒が危險！
「オイン」は小兒の體質に適し絶對安全で、服み易く
スラ／＼と熱を下げる愛兒守護藥です

主効
子供のかぜ、ねつ
はやりかぜ
肺炎、麻疹
百日ぜき
其他一般熱に良好

價格 0.25 0.35 0.50 1.20
發賣 大阪 東京 丹平商會
各地藥店にあり

物資國家管理も考慮

新内閣物價政策（上）

米内新内閣が阿部前内閣からうけついだ物價問題は、將にその極に達したものであつた。阿部前内閣は就任早々ヨーロッパに第二次大戰に遭遇し、さらでだに物價統制政策の立遲れのため物價昂騰傾向の愈々この新しい惡條件を迎へたので

國家 總動員法による一般價格停止令――いはゆる九・一八ストップ令を發動、非常措置をとつた。しかしその後における米價の大幅引上げ、煙草の値上げ等、生活必需品の價格引上げは、物價の計畫的遂行の價値を喪失し、先高見越による物資の賣惜しみ、買溜め等が起つたので、價格部門は勿論配給部門も、收拾し難い混亂に陷つた

この 非常の急に、政府は物價物資應急對策を決定、今年はじめからその實施に移らうとしてゐる際、政變となつたのである。だから、米内内閣が受繼いだ物價情勢は、未だ何らの手當もすまない昔ながらのものであつた。

發表された新施策

さて米内新内閣は、就任以來物價問題を研究、政綱政策についての協議を行ひ、一月廿六日には、物價政策を粗上に檢討した結果、つぎのやうに六項目に亘る「政府申合せ」を發表した

「政府申合せ」物價對策については戰時體制強化の趣旨に從ひ概ね左記による

一、低物價政策を堅持することとし、米穀、石炭、肥料、纖維等重要または生活上の重要商品については右政策を徹底すると共に物資增産等供給の増加を計るの方針をとること

二、戰時適正價格を設定するに際しては生産擔當者に適正の利潤を保障することとし闇取引の絶滅を期する事

三、通貨の流通については極力これが回收を計ること

四、一般的消費については極力節約を計ること

五、物價委員會等の物價統制機構を改組すること

六、國家管理、保險、年金制度、貯蓄制度、強制貯蓄、物價調整資金制度、配給機構等について速かに考究すること

右の 六項目は新内閣の物價政策の根本方針を羅列したのみで、これが如何に運營されるかは今後實際の施策について見ねばならないが、六項目を通觀して特にその重點として抽出されるものは一、基礎物資について特に低物價政策を徹底させること 二、適正價格の迅速化を期し物價行政機構の改革を圖ること 三、通貨部門における對策を新たに講ずること 四、切符制度等、價格機構の整備を圖ること等であり、それらの具體化について、重要物資の國家管理、物價調整資金制度、年金制度、強制貯蓄などが新しい命題として採り上げられてゐる

重要物資の低物價

低物價政策の堅持といふことは歷代内閣のお題目であり、それはインフレーションの危機防衞のためにも當然とられなければならぬ方針である。問題はそれを如何に實施するかである。その一つとして新内閣の物價政策は特に「米穀、石炭、肥料等重要商品または政策上の重要商品」について低物價政策を徹底すべきことを採り上げてゐる

生活 必需品の値上りは賃銀の引上げを呼び、それが商品コストの引上げとなり、商品の値上りは更に生計費の昂騰となつて賃銀の引上げを要求するといふ、いはゆる物價賃銀の惡循環的進行をひき起すことになる。それ故、生活必需品の低物價堅持といふことは全般的低物價の基礎となるのである。これは、生活必需品ばかりでなく、物資生産の基礎資材、たとへば石炭等についても同樣である

かう した基礎物資の低物價は、いま更新しい政策ではなく、中央物價委員會においてもこの方針は採り上げられてをり、昨年末の政府と物價委員會との懇談會においても、このことは議論の一つとしてゐる。それならば、如何にして、かうした基礎物資の低物價を堅持徹底させるか、その一例として、昨年末とられた重要肥料の値上げ阻止のため生産者補償制といふのがある。即ちコスト採算の結果、どうしても値上げとなる場合、値上げをせず、その代り、生産者のコスト割れの部分は國庫で補償するといふ制度である（續く）

内需用の統制强化で 綿業更に操短必至か

第三國輸出への集中期待

十五年度下期綿業統制計畫は目下中央當局で立案中であるが輸出第一主義の方針に立脚し内需用綿花の輸入は更に縮減化されるものとみられ、これに伴ひ綿製品業も第三國輸出が十四年度以上に伸張を遂げぬ限り操短強化は必至とみられるに至つた

十四年度の朝鮮に對する内需用棉花配當は鮮産棉花十九萬ピクル、印棉月一萬五千七百ピクルで十二年度に比し印棉において五割五分、綿布生産において五割一分弱の激減を餘儀なくされてゐる。十五年度棉花需給計畫の如く印棉の可及的削減せられるものとみられるが鮮産棉花は朝鮮の棉花增産計畫遂行に伴ふ特殊事情の下に大體前年度同樣十九萬ピクル前後の割當を許容されてゐるので、印棉の輸入減少だけ操短は深化し從つて綿布生産においても大幅減退が豫想され、一方リンク制による第三國輸出への集中が期待されてゐる

而して編成に關する民間側の要望は棉花輸入外貨資金の問題で、商社相互の意嚮によつて豫定消化の確保を得ることは不可能となり計畫の遂行に多大の支障を與へてゐるに鑑み、輸出資金に援助方策を獻策せんことを強烈に要望してゐる

三萬人の勞働力派遣

内地の石炭增産促進

本府當局至急に斡旋

政府は石炭增産に全力を傾注することになりそれと同時に内地の石炭增産を計畫するために、朝鮮からは一月二月にかけて十萬トンの無煙炭を特別輸送することになつたが、滿洲、北支、臺灣、樺太からも貯炭を至急に内地に送ることになつたが、更にこの外に朝鮮では内地の石炭鑛の勞働力不足を一掃するために、地各府縣からの申込を參酌して更に三萬人を朝鮮から各炭鑛に送ることになつた。朝鮮からは既に昨年中に二萬二千人を内地の石炭鑛に送つてゐるから、これから送る三萬人を合すと約五萬人の大部隊が内地の石炭增産救援隊として出動することになりこれで石炭飢饉は緩和を期待される、目下の石炭飢饉は石炭の需要激增で生産資材の不足、勞働力の不足等も大きな原因となつてゐるが、勞働力の不足を補ふには最短の[illegible]急に斡旋するものである

當面の肥料不足に對處 石灰窒素の增産促進

增産施設は朝鮮に集中

食糧增産は肥料增産が先決で、關係者は硫安一噸當り十七圓の助成金を支出するに決し朝鮮ではこれに應じするものゝやうであるが、これは既設工場を動かすだけで肥料の增産とはならぬのでこの外に朝窒東洋拓殖等の硫安工場の新增設を認め、まだこの外に石灰窒素工場建設の資材が硫安より少くて濟み而も建設も早く濟むので當局の勞働不足を補ふには最良の所謂である。しかしてこの石灰窒素の建設は電力が豐富であつて石灰岩、無煙炭の豐富である朝鮮が最も有望であるから、この增産工場は朝鮮に集中する方針でカーバイトを基礎とする石灰窒素工場は、合成ゴム、液體燃料等の有機合成工業に轉換も出來るので資材配給等も特別に考慮せられてゐる

和信百貨店專務更迭

和信百貨店創立以來の專務取締役[illegible]氏は今回辭職されたため平取締役となり、後任專務取締役には六日重役會において[illegible]氏を選任した

大日本鹽業 平南鹽田築造工事進捗

大日本鹽業は工業鹽獲得のため一昨年來平南廣梁灣面に一千二百町歩の天日鹽田築造に着手したが最近外廓工事は大體終了し目下整地工事を殘すのみとなつたので同社では更に用地二千八百町歩の第二鹽田の築造を行ふことになつた、なほこの鹽田工事と關聯する新興滿洲の鹽化マグネシューム工場は既に昨年用地を買收したが、愈よ今年解氷期をまつて工場建設に取り掛ることになつた

日本海汽船の北鮮コース決定

偶數日出帆、隔日航海

【東京電話】來る二月十一日の紀元節をトして業務を開始する政府命令日本海汽船の日滿連絡北鮮航路第一船は新日丸、滿洲丸、隔日航海で十二日は天草丸が敦賀を出帆、同時にその後の新潟北鮮航路は月山、天草、滿洲の三隻が配船され、偶數日出帆の隔日航海となりこの新コースは

◇往路 新潟發午後六時、雄基着翌々日午前六時、同午後四時羅津發、同午後七時清津着

◇復航 清津發午前六時、羅津發同九時、雄基發午後四時、新潟着翌々日午前七時

となり、新造船白山丸（四五二〇トン）は今秋十月から天草丸（三三四〇トン）に代つて就航する

報内 日案 株式營業 贈呈 株現期短 京城黄金町 電話本局(2)八一〇一 吉村榮左衞門商店 米界情報 期米正米

公社債株式賣買引受募集 京城府黄金町二丁目一九八 山一證券株式會社京城支店 電話本局 三五一八・三五二〇 三五一九・七三〇七 振替京城二八八三三

臺灣から鰤、鰮大量入荷 輸送資材が問題

[illegible]半島産の鰮は本期の最高三十八萬圓に達し、[illegible]北鮮地方の鰮は[illegible]目下南北鮮漁地で製造中であるが、今回更に臺灣より大量の入荷があり、[illegible]

既定方針通りに增産

今秋迄に二倍增資を斷行 高橋高周波專務歸城談

日本高周波重工業專務高橋省三氏は東上中のところ七日歸城したが左の如く語る

東京自動車工業の增資は當初三倍の豫定であつたが、結局これを二回に分けて行ふことになり二倍增資（現在資本金二千二百萬圓）をなすことになろう

朝鮮 工場（城津）の建設については商工省からも近く諒解を得ることゝなつてゐるから八日の株主總會で承認を得たら、直ちに認可申請を行ふが、内鮮を通じて十萬株を公募することゝなろう、拂込は三月二十日の豫定となつてゐる、[illegible]は殺到するものと思はれるので申込殺の制限、申込用紙の制限を行ふことにしてゐる、何れにしても當社としては既定方針通りの增産を行ふ豫定で、結局今秋迄には全部の拂込を徵收した上更に二倍增資を行ひたい

高周 波の第二期計畫は物動計畫に入つて審議中であるが技術的には今後關係方面との折衝の上でなければわからない、ひとり當社の如き事業のみならず朝鮮は内地と異り電力が豐富であるから事業には非常に惠まれて居り、半島の優秀性が漸く認められて來たが、これが機會に所謂重點主義で半島を積極的に活用する必要が大いにある

四千萬圓增資を可決 八日、高周波臨時總會

日本高周波重工業の臨時株主總會は八日午前十時より京城で開催一、資本金增加の件（資本金一千萬圓を四千萬圓增資して五千萬圓とす）二、定款中一部變更の件（資本金增加に伴ふ）を附議、何れも原案通り異議可決三、取締役二名、監査役一名增員選任の件は取締役に[illegible]氏、監査役に[illegible]氏を選任した

日鐵清津工場 擴定工事契約

日本製鐵清津製鐵所では本年度の工事に入り數日中に擴定工事を八十三萬圓で大林組と契約したが、更に最大の工事とされてゐた自家發電所工事も清水組と契約し、又第二送水設備工事も池本組と契約し本年中の豫定工事はこれで全部入札を終ることになるわけである

鮮滿運輸計算會 解散總會

一月中對内地貿易額

前年同月に比し二割八分の增 鑛産物移出の增大顯著

一月中對内地貿易額は移出六千七百八十八萬圓、移入九千三百六萬圓、合計一億六千九十四萬圓、差引入超二千五百十八萬圓に達したこれを前年同月に比すれば移出一千百九十八萬圓（二割一分）、移入二千三百十二萬圓（三割三分）合計三千五百十一萬圓（二割八分）を夫々增加し、入超額も亦一千百十三萬圓（七割九分）を增加した次に本月中主要貿易品の内容は

移出 大宗たる米の出荷稀有の不況を示したが、前年來特に增大を示した合金鐵粗銅及粗鉛は本月遂に一千萬圓を突破し、鑛業朝鮮の名を遺憾なく發揮した、その他棉花、大豆、肥料、石炭及乾海苔等の出荷飛躍的に增進した

移入 諸種の制限統制を反映して綿織物、ゴム底綿靴、肥料石炭等著減を免れなかつたが、絹織物は先高見越しによる思惑移入依然旺盛にして三百十萬圓を激增、米は鮮内米穀需給の不圓滑に内地米及び臺灣米の入荷促進を見、二百三十萬圓を著增し、その他人絹織物、機械類、木材、小麥等概ね好況を示した

米洲向け船舶 釜山寄港日取

本府殖産局の中、北米向け貿易に寄與するため大阪商船では毎月一回日本一紐育急行航路を釜山に定期寄港せしめてゐるが、本年上半期の釜山寄港定期日割は次の如く決定した、なほ釜山以東の寄港地は門司、大阪、神戸、名古屋、清水、横濱、羅府、パナマ及紐育である

船名	釜山寄港	紐育
關西丸	二月十六日	三月廿二日
東山丸	三月廿六日	五月 三日
鹿内丸	五月十五日	六月廿一日
北陸丸	五月廿九日	七月 六日
關西丸	六月十九日	七月廿七日

局鐵輸送活潑 一月百廿萬屯

一月中における局線内主要物資の輸送は總じて活況を呈し貨車の回轉を反映し工業用炭、家庭用炭を筆頭に鑛石、黑鉛以下更に急送せる木材及び土建資材等を主として米、穀、肥料の低減を除いた外は何れも活況を呈し合計發送噸數は百二十九萬八千八百十一噸、前年同期に比し十萬九千四十二噸の激增を示した

株式 見透難に保合

前場 内外諸情勢の見透し難により強弱とも商内見送られて新東四三十九圓五十錢と前日より三十錢高に始つて九圓二十錢と大體保合に引け大阪九圓四十錢東京九圓三十錢に終了、關係株は緩慢な整理商内が續けられて高いものはなく何れかといへば弱含みで内容の脆弱なものは實物消化難の處で弱ひ値を崩れて行く有樣であつた

後場 手掛り難に仕手に警心なく新東寄三十九圓七十錢と四十錢方弱めて始まり東京は四十圓台に乘せたが戻りは續かず結局各地とも三十九圓臺に小浮動、雜株は紡績、人絹株五、七十錢方軟調、その他も概ね手薄の商内に不透明な成行を呈した

緩慢な玉整理

昭和電極暴落

インフレ防止策として銀行の利潤抑制論が反響を呼んで[illegible]

現株市況

砂糖纖維株安

米穀 賣手なく超閑散

雜穀供給緩和

舊正で賣急ぐ

關門商況（八日現在）

釜山現物取引

京城綿布仲値

一般商品市況

京日卸賣物價

各地正米市場

米界六感

明治町書覺

東京日本橋區兜町一ノ二 株式一般 短期 實物 取引 中島政治郎商店

京城府明治町二丁目 大原證券會社

東亞證券 現物部 短期部

三和株式現物店 京城府明治町二丁目

源山本源作商店 現株氣配

三田原秋三郎商店

吉本大有著【最新刊】株式短期 擴大線法の究明 定價金五圓也 發行所 罫線大學院 東京市本郷區春町十四

商業登記公告

清津地方法院

朝鮮汽船出帆廣告

京城日報
皇紀二千六百年　昭和十五年二月九日（金曜日）
第一萬一千五百八十九號　（昭和九年八月十日第三種郵便物認可）　【市内版】

すき燒 料理 水炊 鳥 喜久家 本町二丁目 三八三番

インフレの防止は増税のみでは出來ぬ
櫻內藏相、小山氏に答辯
衆議院本會議

【東京電話】八日の衆議院本會議は午後一時二十五分開會、小山議長より豫算委員の申出により本會議に於て秘密會を開く旨の通告があつたと報告、日程に入り
一、昭和十五年度一般會計歳出の財源に充てるため公債發行に關する法律案
一、昭和十二年法律第八十四號中改正法律案（支那事變に關する臨時軍事費支辨のため公債發行に關する件）
一、職員健康保險特別會計法案
一、作業會計法中改正法律案
一、遞信局東京出張所の資金工場その他設備及びその附屬設備の新設擴張に要する經費に關する法律案
一、昭和十三年法律第五十三號中改正法律案（印刷局設置運轉資金補充に關する件）
を一括上程、櫻內藏相より提案理由を說明したのち右六件を一括して議長指名の二十七名の委員に附託、次いで
一、所得稅法中改正法律案　一、法人稅法案　一、特別法人稅法案　一、配當利子特別稅法案　一、外貨債等特別稅法中改正法律案　一、建築稅法案　一、鑛區稅法案　一、相續稅法中改正法律案　一、營業稅法案　一、地租法中改正法律案　一、臨時利得稅法中改正法律案　一、清涼飲料稅法中改正法律案　一、砂糖消費稅法中改正法律案　一、織物消費稅法中改正法律案　一、揮發油稅法中改正法律案　一、物品稅法案　一、遊興飲食稅法案　一、通行稅法中改正法律案　一、入場稅法案　一、取引所稅法中改正法律案　一、印紙稅法中改正法律案　一、骨牌稅法中改正法律案　一、明治四十四年法律第四十五號中改正法律案（砂糖消費稅、織物消費稅等の徵收に關する件）　一、大正九年法律第五十一號中改正法律案（內地、樺太又は朝鮮に移入する物品の移出稅免除に關する件）　一、支那事變特別稅法及び臨時租稅措置法廢止法律案　一、營業收益稅法廢止法律案　一、資本利子稅法廢止法律案　一、法人資本稅法廢止法律案　一、臨時租稅措置法中改正法律案（以上政府提出）
の諸案四十一件を一括上程、櫻內藏相より別項の如く提案理由の說明あつて質疑に入る

小山倉之助氏（民政）　今回の稅制改革は劃期的なものであるが現下戰時體制に即應すべく確立されたものであるか否か、戰時財政に於る租稅制度の立案に當つては全所謂增稅の普遍化に眼目を置かねばならぬ、貯蓄獎勵、公債消化と竝んで增稅によりインフレの防止を圖ると いふが恐らく今回の增稅の數倍に上る增稅を以つてこの戰時インフレを防止することは出來ない、又自個利子はその全額を損金として控除しなければならぬと考へるが如何、戰時に緊要なる重工業、化學工業、精密工業を滿鮮の地に分散することは滿洲が政治的經濟的に有力化してやがて日本に反撥離反するこゝに…

櫻內藏相　…なる、須らく租稅制度を確立して彼の地の資源を開發し產業の滿鮮偏在を防止すべきである
一、稅負擔の均衡については今回の改正で所得稅負擔者は百八十八萬人から三百八十五萬人と增加してゐる
二、自個利子の控除については戰時下生產に專念する者のみに局限するのが至當であるから株式…
三、次に戰時所得税については一般以上の所得に對する稅率を加重せられるがこれは戰時におけるる膨大なる利益に對し課するものなので資本を壓迫するものではない、增稅のみがインフレ防止の唯一の對策ではない、他の策と相俟つてインフレ防止に備へるのである、從來課税しなかつた組合即ち產業組合等に新に課稅されることになつた、相續稅が重課されたが家族制度を破壞するものとは思はぬ
四、日滿兩國の緊密な關係から不當に資本が流出する心配はないについて兒玉內相、藤原商相から答辯あり

增税の目標（小笠原氏質す）

小笠原三九郎氏（政友中島）
一、藏相は朝鮮の稅制改革案を完璧なりとして發表したのか
一、事變下における財經政策と共に一貫した目的に適合せねばならぬ戰時財政に必要なる增收が出來なければ歲出豫算は切詰める考へであるか、民制改革の目標を何處に求めたか、又この稅制改革は低物價政策に背馳しないか、政府は稅源を公債增稅に求める計畫であるか、更に又公債增稅共に之以上增加すると生產擴充、物價政策等と矛盾しないか

米內首相　今回の增稅は巨額であるが、國民は熱る際であるから、國家のため協力されたい、政府は豫算の施行に當り充分の注意を拂ひたい

藤原商相　今回の增稅により租稅額だけ產業資金が減少するが百二億の豫算施行によりこれらの政府資金を吸收し產業資金に充てればインフレは防止が出來、却つて產業に好影響を與へよう

藏相　朝內閣より踏襲したこの增稅案は之を適當なりと信じてゐるから修正の意思はない、又この改革案は相當の彈力性があり、現在のところ更に增稅する豫定はない、增稅が生產に及ぼす影響については慎重に考慮を加へてゐるので生產擴充の妨げにはならぬと信ずる

はせぬか、今回の改正案は投資利得に對し寛く事業利得に累進的に加重するのは却つて資本を萎縮せしめはせぬか、首相に官吏制度改革、行政整理を斷行して冗費節約の決意ありや

島氏（民政）より豫算の審議に當しても政府は言を左右にして要領を得なかつた、なほ政府は他の機會に說明するといつたので委員長としては政府と交渉の上豫算總會席上秘密會をしてこれが内容を聞くことにした、然るにこれは重大問題で全議員も聞きたがつてゐるとであるから結局本會議の秘密會で聽取した方

稅制改革案上程さる

秘密會に不滿

一、事變下における財經政策と共に… 次で小山議長より政府より物資動員計畫等の說明につき發言の申出があるが、政府の要求により秘密會とする旨を達し、午後四時十五分秘密會に入り竹內企畫院總裁より物動計畫の內容に就て說明があつたが、內容が抽象的に過ぎるため民政黨部貝部市氏より動議が出て議員側で

協議の結果改めて九日秘密會を開き再度政府側の說明を求むることとして午後五時廿分秘密會を解き、小山議長より物資動員などの重要につき說明を聽取したが、何れ日詳細說明を求めることに決した旨を報告し、議事進行に關して傍聴を…

三土忠造氏（政友久原派）　今回の百三億の豫算は金の問題よりも物資の問題であるから、豫算所要の物資が果して調達されるや否やといふことを全員は疑つてゐる、これが出來ねばこの豫算は紙上のプランとなる恐れがある、七日の豫算總會席上中…

成行如何を重視
政府愼重對策を講ず

【東京電話】八日衆議院本會議の秘密會において竹內企畫院總裁の說明が抽象的であつたため議員側はこれを納得せず…は豫算總會に於てその內容の說明を要求したるが政府は特に本日本會議を秘密會となし竹內企畫院總裁その說明の任に當つたがその說明內容たるや抽象的文字の羅列にしてその體をなさず豫算案審議上我々の滿足する處と全く遠きものである、依つて我が黨は政府に對して九日再び本會議に於て吾人の納得し得る…

物動計畫內容を具體的に說明せよ
民政黨、聲明を發表

【東京電話】民政黨は八日本會議散會後小泉院内主任總務談の聲式を以て左の如き聲明を發表した

物動計畫に明年度豫算案と不可分の關係にあるを以て、我が黨は豫算總會に於てその內容の說明を要求したるが政府は特に本日本會議を秘密會となし…

院內閣議

【東京電話】政府は八日衆議院散會後午後六時十五分より院內閣議を開き衆議院側の要求に基き物動計畫說明對策につき協議の結果八日の說明に引續く建前の下に九日衆議院に於て物動計畫の內容につき八日の說明の範圍よりやゝ具體的に說明することに方針を決定、時間その他については衆議院側と交渉することして同七時十五分散會した

せず、總務、民政、政友その他各派は議場內において閣議の說明に不滿の動議を提出、九日改めて秘密會を開いて政府の說明を求めることに

衆議院豫算總會

米增產のために全國のゴルフ場を利用
堤康次郎氏（民政）意向を質す

【東京電話】八日の衆議院豫算總會は午後二時三十八分再開、堤康次郎氏（民政）登壇、先づツーリストなる語が八紘一字の文字を世界帝服の意味をもつ如く誤解し、海外に誤解されることはないかと當局に注意したるのち

兒玉內相　英文の出版物には今後は十分注意するが、新聞紙に就ては殊に嚴重に取締る以外は成るべく政府の所信を國民に徹底せしめるやう努力したい

堤氏　島田農相は組閣早々の閣議の後で米の出荷獎勵金に關する談話をなしてゐる、之は米の出廻り促進を阻害する原因となるかどうか明答されたい

島田農相　農相就任の一週間目に新聞記者との會見席上現實の一員として米穀問題に就いては政府自ら犧牲を拂ふ覺悟は必要だと述べたのを端的に奨勵金を出すやうに見られたと思ふ

堤氏　米增產のため飯料地の利用その他の對策如何、また全國二千三百町歩のゴルフ場を米田に利用しては如何

農相　耕地擴張は十分考へてゐる、ゴルフ場の耕作利用は研究の要がある

堤氏　現在日本は外國米…輸入してゐる米…六萬トンに達すると思ふが代用品…不足の對策としてこれを使ふ方へはないか

勝遞相　調べてゐるが…秘密會でお話したい、外相より…も目下關係者と協議してゐる

堤氏に次いで…阿部内閣以來閣議の態度を…し、午後四時四十七分散會した

決し小山議長よりその旨政府に通告した、而して物動計畫について政府は午後の秘密會に於て竹內企畫院總裁よりこれが說明をなし…は自二院總裁…を明かにすることを

議會雜觀

【東京電話】朝夜來氣溫がぐつと下つて八日の議會は傍聽人の出足も鈍つた、每日議會に詰めかけてゐるがこの朝は十時…

皇民の自覺に透徹
精神力で時艱克服
愛國班を主體に精動起ち上る

基礎要項十五日頃發表

朝鮮の精動、總動員の強化など、朝鮮精動聯盟はその組織的基礎に於て漸く本格的活動段階に入つたが、恰も總督府では南總督以下春窮期克服を目標として官民一丸の運動を展開したので、これを機會に愛國班をその實行主體として起ち上らせることになり、その基礎要綱をこの十五日頃迄に決定發表することになつた、實行目標としては『各愛國班員の一人々々が皇民自覺に透徹、その旺盛なる精神力を以て時艱を克服しよう』といふもので、從來の所謂机上施策を離れて「まづ實行」を眼目としてゐる點に精動結成以來の積極的方針が窺はれる

川島總裁語る

紀元二千六百年を迎へて、八紘一宇の國體精神は漸く全國民に浸透した、しかもこの際わが國は興亞の一段階に達し、眞の皇國精神を把握して總運の一大轉機に遭遇してゐる、この總運に逢ふ光榮に、われ〳〵は心から皇運を感受して起たなければならない、即ち、われ〳〵はこの際一段階に入つて興亞の聖業にかゝる…自分は皇國臣民であり、その意識においてわれ〳〵は…その意識に全精神を傾注しなければならない、朝鮮の愛國班はその基礎において完璧に近い實行產を持つてゐる、しかしまだ愛國班の精神をはつきり認識してゐないものがある、一番大事なことはまづ自分自身が愛國班員であり、聯盟員であることを考へなければならない、そして自分自身を顧みて、その本分を盡すことに努力するならば實徹しみも、買溜めも、闇取引も自ら行はれなくなる、この意味から、自分は皇國臣民であり愛國班員であるといふしつかりした自覺を持つことが最も肝要である、かういふやうに時艱克服はまづ精神力で克服しなければならない以上、春窮期克服が愛國班精神乃至は聯盟精神の發揚に依つて達成せられることは勿論である、因つて聯盟員として一人々々を〃自分は愛國班員であり聯盟員である〃といふ精神的な自覺に到達せしめること に依つて、春窮期克服運動の完遂を期するつもりである【川島總裁】

敵增援軍を擊滅
賓寧方面の大包圍戰進展

【廣東八日同盟】賓陽方面の包圍殲滅戰に南寧東北の敵は同方面の我が南寧守備を企圖しつゝあつたが七日頃敵第百五十六師の約三千が賓陽平地に增援を出せるを察知した我が部隊は直ちに之を邀擊小川、岡田諸部隊は賓陽…

東南方約十キロ大橋附近に於て之に殲滅的打擊を與へ更に敗敵を追つて〇〇方面へ進擊中

三百二、三百三師の各部隊は支離滅裂の狀態となつてわが軍のため殲滅されつゝあるが、その際わが方に投じた敵捕虜の證言によれば三百二師長は西日上林附近で戰死また三百一師長は崑崙關（賓陽西北方三十五キロ）附近でわが

戰車の襲擊を受けて命からがら逃亡し、その外旅長、團長他十數名の將校にして部下を捨てゝ逃亡するもの多數を算し指揮官を失つて右往左往する敵の烏合の集團は皇軍の好餌となつて殲滅されたこと判明した

米大使香港へ
【上海八日同盟】駐支アメリカ大使ジョンソン氏は八日午後二時半發のジャパン・チャイナー號にて…

武鳴は軍事上の要地
【南寧八日同盟】八日皇軍の殲滅せる籠西省武鳴は南寧北方四十餘キロの邕寧縣城所在地で南寧、武鳴を結ぶ公路の…地であると共に敵が賓陽方面の援軍に

軍の要地として附近一帶に第百レンカ將で重慶に向ふた第三地に滯在の上月末重慶に向ふ…

三十五、第十七、第百三十三、第八十四等の各師が集結運動しつゝあつたが今次作戰開始以來武鳴、賓陽、永淳、いま又武鳴を覆はれ茲に相繼ぎ三、百二十万里の地域は、完全に皇軍の手中に收められ、今次大包圍殲滅戰の戰果に於て一段と光彩を加へるに至つた

敵師長以下將校戰死

【廣東八日同盟】今次賓寧道方面の包圍殲滅戰において敵退路遮斷のわが部隊は上林（賓陽西北方三十キロ）に進出するや、敵三百一、

復興に邁進する平澤、安城兩郡視察
十分の確信に　南總督も安堵

南總督歸城　昨夕六時半

【平澤にて奧村特派員發】食糧對策を現地に見るため八日午前九時京城を出發した南總督は同十一時廿分平澤驛に到着、直ちに平澤郡廳に赴き總代郡守から管內の狀況を聽取、總督は郡民を前に代用食たる雜穀の配給も圓滑に…地だが、昨年は旱害のため五割五分の減收を見、際も效果が少かつた、併し郡內の民心は極めて緊張して官民一體…

八日平澤京城を出發、安城郡に入り安城邑を經て午後三時十五分京城…なへて已に食糧對策を開始、郡民の裏には…の緊張、食糧工事など萬般の對策は極めて圓滑にすゝめられ、特に代用食たる雜穀の配給も圓滑に行はれてゐる、總督は各郡の…を出た總督は窮民救濟に行つて每々民情を聽き、城郡から引返した總督は再び平澤郡を…

けふの兩院

▲貴族院　本會議、委員會とも議事の都合に依り休み
▲衆議院　午後一時より本會議を開き八日に引續き所得稅法改正案件の討議案に就き池本忠四郎氏（民政）森田福市氏（政友久原）の順で質問を行ふ、時機を見て八日に引續き秘密會を開き政府より改めて物動計畫に關する說明を求める、一方午前十時より豫算委員會を開く

〃大馬力をかける〃
服部經警課長着任談

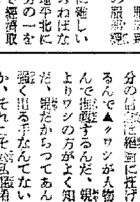

初代本府警務局經濟警察課長に新任の服部伊勢松氏は八日午前八時四十分京城驛着列車で着任したが、驛頭には伊藤警務、古川保安、北村防諜、蘭井圖書の各課長はじめ官民多數の出迎へがあつた、服部課長語る【寫眞は新任の服部經濟警察課長】

經濟警察の事務に非常に難しいので大馬力をかけてやらねばならぬと思ひます、前任地平北には今鮮の經濟違反の三分の一を占めるところだつたので經濟取締りに就ては多少の心得もあり各方面と密接な連絡協調をとり警察の御奉公をする覺悟である

人

◇大野警察部長（京城府警察部長）新任挨拶のため八日來社
金川警務課長…一月十二日附依願免本官

東西南北

日本高周波は五千萬圓增資を機に、重役三名を増員したが▲その中、野中君は多年大島の渉が師いられたわけでチヤキ〳〵の理事重役▲有賀光明君は光明社長の種が…この光明若宿設選出は光明社長カンく になり高社にが總封能りならんときついお達し▲いひ出したらきかぬ光分は十分吞み込んでゐるんで、左樣君もまた自分の信念は絕對に枉げぬと來てるんで▲〃ワシが入物に惚れこんで推薦するんだ、奴のあんたよりワシの方がよく知つてるんだ、驚だからつてあんたがさう強く出る手なんてないぢやないか、それこそ公私混淆だ〃と▲押切つての新人登用は流石に高橋式【寫眞＝高橋氏】

京畿道警察部辭令

（八日附）
（前任地永登浦）警部新海公命京畿道警察部勤務▲（開城）同三輪松次郎命京城永登浦署長▲（安城）同田邊信治命京畿道警察部勤務▲（高陽）同竹内康一命…

◎寒さ知らず病氣知らず
◎純人蔘精　胃腸、肉體、神經、衰弱、強壯劑　十日分 一月分 三月分
◎人蔘寶母散　貧血、冷症、子宮、血の道の良藥　七日分 十五日分 三十日分
◎人蔘の藥湯　寒さ知らずにぽかぽかする家庭溫泉　一日分 三十錢
…有名藥店に有り内地…にも送料で發る全國
京城府長谷川町　朝鮮人蔘會社　振替京城二〇九番

朝鮮樂劇團
帝都訪問座談會
かやさあ、でん込り乘に都帝とるばるは園劇樂鮮朝たつ渡り舟つすを氣人で醜な…
新年號特別懸賞發表

モダン日本
特價五拾錢
春を呼ぶ！三月特大號

事變小說　最後の膳　尾崎士郎
元旦の事件と僕　中村正常
張學良は何をしてゐるか　赤木蘭三
神秘境アラスカを探る　山本冬郎
戰爭とオリムピック　森田俊彦
記者聞込記　弓術　茶風呂（吉川英治）…A記者　オス・コロの正體（ミス・コロムビア）…B記者　總裁どてらできまる（町田忠治）…C記者
亭主愛や　年上女房おのろけ行進曲　人物テレビジョン（大田洋子・米内光政・石渡莊太郎）
變り種お好み漫才　あの話あの事件…中村篤九　漫才名コンビ…徳山璉　ぼやき漫才…大辻司郎　冥土からの漫才…齋藤豐吉　お米を大切に致しませう…うんの・じふざ
談話室　ノモンハン戰線報告…須見新一郎　アメリカ旅行記…ガンドレット・恒子　東京盤谷…永渕三郎
現地報告…石井漠　前線慰問行…高田せい子　舞踊慰問從軍手帖…江口隆哉
事變に生れた特殊会社点描
大臣と女優　深尾須磨子
根津嘉一郎を憶ふ　小林一三
女性の服裝と年齢（繪と文）小林秀恒
隨筆　松岡讓　安藤正次　吉植庄亮　波邊光　田村剛　萩原朔太郎　今井邦子　青木月斗
海軍大佐ヒヨアム・リーツマン　シュペー號　艦長追想錄
ユーモア　懷かしい寄宿舍　玉川一郎
時代小說　寫眞傳來　白井喬二
現代小說　舞台上の歸還兵　岡田三郎
戀愛小說　美の價値　美川きよ
名士ハガキ回答

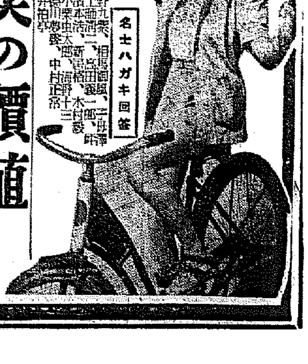

麹町區内幸町大阪ビル　モダン日本社　振替東京七五一六二番

社説 内地への石炭増送 半島の眞價發揮に絶好の機會

半島では政府の石炭需給打開策に即應して二月から三月にかけて無煙炭十萬噸を特別増送するほか、更に半島勞務者三萬人を內地各府縣の炭礦に派出して斯業に從事させることゝなつた。

いふまでもなく半島勞働力の需給狀況が逼迫化してゐることは內地にも劣らぬものがあり、三月中に斡旋を要する分だけでも三萬八千人は缺くことが出來ないのであるから、現下の際に石炭不足、勞働力不足を告げつゝある際その苦しい中から更に大量の石炭と勞働力を移出することは、何といつても半島にとつて可成りの苦痛たることは免れない。

すなはち現在に於てすら石炭は價格の暴騰、需要の逼迫、入手難を續けてゐるのであるから、茲で十萬噸が特別増送されるとなればそれ等の傾向は一層激化するであらう。

また勞働力にしても勞働力不足と物價昂騰を來し勞銀の昂騰を續けてゐるのであるから勞務調整は一段と困難を加へるに違ひない。

◇

從つて半島自體の斯樣な事情を萬々承知の上でなほ石炭増送と勞働力の移出を決意したことは當局者としては餘程の英斷である。

然しこれは東亞大問題化した內地現在の石炭需給問題打開に積極的な協力と支援を惜まぬ半島の熱意と併せて經濟に對處し國策に協力せんとする半島の能力を政府當局に內地一般に識らしむる絶好の機會となるのであるから、半島としては萬難を排してこれが成功的な遂行を期せねばならぬところである。

◇

そこでこの英斷に添ふ內地支援を如何にして具體化するかといふことが考へられねばならぬが、石炭は季節的に四月まではまだ一般的な需要期になつてゐるから、それ以前の増送となれば結局節約を現在以上に切り詰めねばならぬ。それには一般が低温生活に耐へることと、大消費者である工場方面で燃燒技術や施設に改善を施すことに俟たねばならぬ。更に今一つは需要者方面で應急的な節炭を止めることと、季節的な施設を排してでも自動を敢行することであつて、これは供給者、消費者の各々の側で充分な自覺と努力を以つて對處しなければ解決はむづかしい。

然し斯し各々の側に於て自覺と努力を示現することがなければ石炭配給令の發動に依りお互ひにそれ以上の不自由な狀態に逢着するであらうといふことを戒告せねばならぬ。

次ぎに勞働力は季節的に現つて需要期に向ふから、この點は既設勞働力の能率向上と未就勞勞働力の狩り立てに依つて解決するのが適當と考へられる方法であらう。

以上は之を要するに今次內地支援は第一にはお互ひが協みて眞に國家的或は全體的な見地に立つこと、第二は半島生活者としての名譽を尊ぶことに依つてのみ何等の強制力を伴はずして成功的に遂行されるものであるとを知らねばならぬのであり、半島の榮譽の發揮も亦かゝつてその點にあることを指摘せねばならぬ。

初等教育の擴充に伴ふ 經費、補助の內譯 議會提出の朝鮮總督府豫算

【東京支社電話】議會に提出した昭和十五年度朝鮮總督府豫算中經常、臨時部を通ずる教育の普及並に教化に關する經費の新規要求額は三百十五萬六千百四十二圓でその中主なるものは初等教育擴充計畫に伴ふ經費、教育補助等である、內譯は次の通り(單位圓)

朝鮮神宮參道新營	一三三、二〇〇
神社行政機構の充實に要する經費	五〇、三三〇
學校衛生普及に要する經費	九、四三三
社會教育機構の內容充實國民實務訓及紀元記念館經營費	一六、五七〇
教科用圖書改訂に要する經費	五、六九九
初等教育擴充計畫に伴ふ師範教育擴充並增設初等學校經費補助	一、四〇二、三一四
師範學校新營	一五〇、〇〇〇
京城帝國大學及同附屬醫院內容充實	二二六、三三九
專門學校生徒主事設置	一二、一四四
京城醫學專門學校附屬醫院內容充實	五一、二二八
學校新營費	三五六、七九〇
◇	
教育補助	四四三、一六六
中等教育擴充計畫に依る經費補助	一〇九、四一〇
羅津中學校及高等女學校補助	一三五、一六四
私立專門學校內容刷新	三三、〇〇〇
京城女子醫學專門學校補助	五、〇〇〇
學生指導經費補助	三〇、七〇二
初等學校教員互助會補助	一一四、六五九
教員疾病休養費補助	九、二五六
靜修院補助	五、九七五
◇	
公立學校職員臨時特別手當補助	一五、六七八
滿生醫大學部學年延長	三、一九三
紀元二千六百年記念體育大會補助	六、〇〇〇
學徒勤勞奉仕隊滿洲派遣	一一、二六〇
青年勤勞奉仕隊滿洲派遣	一三、三七五
青年訓練所增設	二八〇、二四五
其の他	九〇、一九八
合計	三、一五六、一四二

土木營繕費 新規要求千餘萬圓

【東京支社電話】(八日發) 議會に提出中の昭和十五年度朝鮮總督府豫算中治水、道路、河川其他土木營繕に關する新規經費の增加は千三十五萬三千二百七十一圓に達するがその內譯は次の通り(單位圓)

地方土木事業補助	一〇一、五〇九
浦項港改修費補助	一七、五〇〇
港灣施設及び設備費	三八、九一七
總督府廳舍分室新營費	七七、七五〇
地方廳新營	六五、〇〇〇
水產製品檢査所新營	三五、〇〇〇
感化院新營	一〇、九〇〇
稅關新營	一六一、六七〇
各所小新營	一〇〇、〇〇〇
修繕營繕事務費	四五八、四一六
國防道路修築費	一、二五〇、〇〇〇
三橋川改修工事	三〇〇、〇〇〇
釜山港擴張工事	三、四五〇、〇〇〇
馬山港修築工事	六三七、五〇〇
鎭南浦港修築工事	一八七、五〇〇
濟州港修築工事	九〇〇、〇〇〇
城津港修築工事	三〇〇、〇〇〇
多獅島港修築工事(既定年限一年短縮)	五〇〇、〇〇〇
直轄河川修築費の增加	一二〇、〇〇〇
道路改良工事に要する經費	五四七、三〇二
道路其他水害復舊費國庫補助	七七八、五四〇
全州師範學校火災復舊及新營費	二一五、七六七
合計	一〇、三五三、二七一

白茂線沿線 木材の搬出 滯貨懸念さる

白茂線沿線には十四年度の初めに廿八萬七千噸の木材があり、十四年度中にその大部分を搬出する豫定であつたが、次第に輸出數量を減じその半數以上は滯貨となつて十五年度に持越される模樣となつた、この持越數量は初め十六萬噸程度となるかに見られてゐたがまだ增加を免れず、十四年度中の殘材を合して明年度の初めには廿四萬九千噸の木材が同沿線に滯貨する見込みである、既にその滯貨は沿線の貯木場には置場がなく山元に貯木する有樣で、この際至急鐵道輸送を緩和する必要に迫られてゐる、その上この沿線には北鮮製紙化學向けのパルプ原料としての樺鐵木四萬噸を搬出させてゐるが、これなどは久しく放置すればパルプ原料としての使用が困難になるので、このまゝで行くと城津營林署管內の伐材能力を一年停止するか少くとも半減せねばなるまいと云はれ、この四月に咸北線で不要となる貨車を白茂線に廻すとの案が有力である

米ソ國交斷絕案 米下院で否決

ワシントン特電【七日發】昨年來ソ聯の侵略的行動に對し米國では米ソ外交關係を斷絕すべしとの強硬論すら起つてゐるが、七日下院本會議における國務省の豫算審議に際し民主黨議員マコーマック氏より提出された在モスコー米國大使館維持費削除案は表決の結果百八票對百五の僅少差で否決された、右の豫算案の審議は對ソ國交斷絕に對する各種提案中最初のものであるがアメリカの對ソ感情が日增しに險惡化しつゝある折柄この種提案の成行は極めて注目されてゐる

對米借款失敗に 四苦八苦の重慶側 米大使動向注目さる

香港特電【八日發】信ずべき情報によれば、重慶政府は目下米國で交涉中の陳光甫から支那の對米借款について極めて悲觀的な報告を受け取つた、新借款が失敗した主なる理由として現在重慶政府が抗戰に關する何等確實なる方策を有せず且つ重慶當局が新借款の代償として廣西の桐油その他のタングステンを提供せんとしたが、之等は何れも廣西の白崇禧、雲南の龍雲等に拒絕されたからである、又宋子文は陳光甫が急遽歸國して對米折衝の詳細を報告するやう打電し、宋子文は陳の報告に基づき改めて米國財界に呼びかけるべく決心したといはれる、一方ジョンソン米國大使は十一日香港到着、一兩日滯在の上再びハノイを經由ハイホンに赴き同地より更に昆明、貴陽を經て二月末重慶に赴く筈で、同大使はこの旅行により奧地支那の現狀を詳細に視察して本國政府に重要な報告をなす筈で、新借款が成功するかしないかは一つにジョンソン大使のこの報告にかゝつてゐるといはれてゐる

工事入札メモ

豫告 ◇京城鐵道事務所、一、慶山・王川間複線路盤其他工事(?)一〇三粁六一一一八粁五附近複線路盤其他工事、貨車積込其他工事、特命、深井、三吉、明日、二月九日入札◇平壤鐵道事務所、一、草上明文間一二七粁附近本線山留擁壁新設其他工事、指名、相良組、

◇京城鐵道事務所、一、北新峴妙香山間橋起八七粁四本線山留擁壁補足工事、指名、相良組、小田組、二件共近日中◇順天鐵道事務所、一、新興萬城間線一九二粁一附近本線側溝コンクリート新設其他工事、指名、宮崎、一八、松村林之助、明日、二月九日◇平壤鐵道事務所、一、平壤給水ポンプ用配管線路新設其他工事特命德工務所、一、新興萬北新

結果 ◇平壤鐵道事務所一粁起七八粁七一五、一二附近根土管一部修繕工事、指名、小田組、相良組、二、平壤假驛運轉助役詰所改築工事、指名、二七〇粁一及二七四粁八附近本線切取法面切取工事、指名、中野組、平原組、一、北新峴妙香山間粁起八六粁四附近本線切取法面搭石を張石擁壁に改築その他工事指名、橋本組、前田工務所、以上五件、近日中入札

◇京城鐵道事務所、一、龍山驛構內鐵道職員宿舍其他工事、一回最低一千九百四十圓三和建築一、九七〇前田建設、一、九八〇鮮興社一回落札一千九百五十圓三和建築、一、九二三五鮮興社

◇平壤鐵道事務所一、假官庫新設工事、落札一萬五千五百九十九圓六十錢水谷組、一五、六九九中平組、一五、八三〇

綿絲布、スフ、織物 標準最高價格【その二】 本府物價委員會決定

品種	長	幅	生產販賣價格	中間販賣價格	小賣販賣價格
洋晒上三巾	二八	四〇	反二五、五〇	反二七、五四	反三三、〇五
洋晒並三巾天竺	二八	四〇	反二三、九六	反二四、八〇	反二九、七六
二〇—二〇細綾晒	二八	三〇	反一二、八六	反一三、八九	反一六、六七
二〇—二〇細綾染(先晒付十五錢高)	二八	三〇	反一三、七三	反一四、八三	反一七、八〇
四〇—四〇細綾晒	二八	三〇	反一〇、二〇	反一一、〇二	反一三、三〇
四〇—四〇細綾染(先晒付十五錢高)	二八	三〇	反一一、〇一	反一一、八九	反一四、二七
四〇—二×一〇兩毛ネル白	二八	四五	反一六、二六	反一八、三六	反二二、〇三
洋晒金巾並三巾晒	二二	四七	反二〇、九五	反二三、六三	反二七、一六
洋晒金巾上三巾晒	二二	四七	反二五、〇八	反二七、〇九	反三〇、五一
兩木棉十三匁泉州木棉上	九寸五分一尺		反二三、三八	反二三、六五	反三四、三八
兩木棉十二匁泉州木棉並	九寸五分一尺		反一二、九五	反一三、一九	反一五、八三
洋晒二巾中天竺	二八	一四	反一〇、四七	反一一、三一	反一三、五七
洋晒二巾天竺	二八	一四	反九、六六	反一〇、四三	反一二、五二
洋晒二巾並天竺	二八	一四	反八、三五	反九、〇二	反一〇、八二
和晒並二巾天竺	二八	一四	反八、一九	反八、八五	反一〇、六二
浴衣用オランダネル白(赤五段上)	二八	四五	反一三、〇二	反一四、八六	反一九、八三
スフ北布	一尺一寸五分	六尺五寸	反一、三九	反一、五〇	反一、八〇
三〇—三〇サージ晒染	二九吋	六〇碼	反三五、一一	反三八、六二	反四七、一二
三〇—三〇サージ堅牢染	一九	六〇	反四一、〇一	反四五、一一	反五五、〇三
四〇—一×三〇—一サージ晒染	一九	六〇	反四三、四一	反四七、七五	反五八、二六
四〇—一×三〇—一サージ堅牢染	一九	六〇	反四七、九九	反五二、七九	反六四、四〇
三〇—一×三〇—一サージ晒染	一九	六〇	反四九、三〇	反五四、二三	反六六、一六
三〇—一×三〇—二サージ堅牢染	一九	六〇	反五四、九八	反六〇、四八	反七四、二九

ステープルファイバー織物

品種	長	幅	生產販賣價格	中間販賣價格	小賣販賣價格
四〇—二×二〇四綾	[illegible]	[illegible]	[illegible]	[illegible]	[illegible]
三〇—三〇朝スフ混九柄紋單糸四綾	[illegible]	[illegible]	[illegible]	[illegible]	[illegible]
三〇—三〇アムンゼン	[illegible]	[illegible]	[illegible]	[illegible]	[illegible]
單糸五枚朱子染	[illegible]	[illegible]	[illegible]	[illegible]	[illegible]
双糸五枚朱子	[illegible]	[illegible]	[illegible]	[illegible]	[illegible]
四〇—二×四〇—二ポプリン晒染	[illegible]	[illegible]	[illegible]	[illegible]	[illegible]
タオル地九〇〇匁	[illegible]	[illegible]	[illegible]	[illegible]	[illegible]
タオル地八五〇匁	[illegible]	[illegible]	[illegible]	[illegible]	[illegible]
スフ綿三綾	[illegible]	[illegible]	[illegible]	[illegible]	[illegible]
單糸四綾晒染	[illegible]	[illegible]	[illegible]	[illegible]	[illegible]
大綾クレープ晒引	[illegible]	[illegible]	[illegible]	[illegible]	[illegible]
晒二巾モスリン晒	[illegible]	[illegible]	[illegible]	[illegible]	[illegible]
晒二巾モスリン色	[illegible]	[illegible]	[illegible]	[illegible]	[illegible]
スフモス糊付キャラコ	[illegible]	[illegible]	[illegible]	[illegible]	[illegible]
特晒巾晒金巾糊付	[illegible]	[illegible]	[illegible]	[illegible]	[illegible]
上晒巾晒金巾糊付	[illegible]	[illegible]	[illegible]	[illegible]	[illegible]
晒晒巾晒金巾糊付	[illegible]	[illegible]	[illegible]	[illegible]	[illegible]
双糸晒ポプリン	[illegible]	[illegible]	[illegible]	[illegible]	[illegible]
三〇—三〇五枚朱子堅牢染	[illegible]	[illegible]	[illegible]	[illegible]	[illegible]
二〇—二〇アムンゼン	[illegible]	[illegible]	[illegible]	[illegible]	[illegible]
夜具裏用上三巾晒	[illegible]	[illegible]	[illegible]	[illegible]	[illegible]
夜具裏用毛地染	[illegible]	[illegible]	[illegible]	[illegible]	[illegible]
寢具晒	[illegible]	[illegible]	[illegible]	[illegible]	[illegible]
蚊帳紗	[illegible]	[illegible]	[illegible]	[illegible]	[illegible]
單糸ポプリン晒	[illegible]	[illegible]	[illegible]	[illegible]	[illegible]
四〇—二×四〇—二スフ四綾	[illegible]	[illegible]	[illegible]	[illegible]	[illegible]
四〇—二×四〇—二ギャバヂン晒染	[illegible]	[illegible]	[illegible]	[illegible]	[illegible]
四〇—二×四〇—二ギャバヂン堅牢染	[illegible]	[illegible]	[illegible]	[illegible]	[illegible]
節ギンガム	[illegible]	[illegible]	[illegible]	[illegible]	[illegible]
三綾(硫化染)	[illegible]	[illegible]	[illegible]	[illegible]	[illegible]
三綾(顔物染)	[illegible]	[illegible]	[illegible]	[illegible]	[illegible]
三綾(堅牢染)	[illegible]	[illegible]	[illegible]	[illegible]	[illegible]
スフ綿ポプリン	[illegible]	[illegible]	[illegible]	[illegible]	[illegible]
スフアムンゼン綾ネル	[illegible]	[illegible]	[illegible]	[illegible]	[illegible]
三綾晒(二〇×一六)	[illegible]	[illegible]	[illegible]	[illegible]	[illegible]
スレーキ晒(三〇—三〇)	[illegible]	[illegible]	[illegible]	[illegible]	[illegible]
スレーキ晒染(三〇—三〇)	[illegible]	[illegible]	[illegible]	[illegible]	[illegible]
アムンゼンネル(二〇×四〇—二)	[illegible]	[illegible]	[illegible]	[illegible]	[illegible]
サッカー晒染	[illegible]	[illegible]	[illegible]	[illegible]	[illegible]
ステープルセル毛糊染	[illegible]	[illegible]	[illegible]	[illegible]	[illegible]
五五〇國防色サージ先染	[illegible]	[illegible]	[illegible]	[illegible]	[illegible]
スフダブルサージ	[illegible]	[illegible]	[illegible]	[illegible]	[illegible]
先染ゼフアー	[illegible]	[illegible]	[illegible]	[illegible]	[illegible]
綿染モス上染	[illegible]	[illegible]	[illegible]	[illegible]	[illegible]
捺染モス友仙染	[illegible]	[illegible]	[illegible]	[illegible]	[illegible]
更紗上二巾	[illegible]	[illegible]	[illegible]	[illegible]	[illegible]
スフ上ギンガム	[illegible]	[illegible]	[illegible]	[illegible]	[illegible]
スフ文化織(四〇—二×四〇—二)	[illegible]	[illegible]	[illegible]	[illegible]	[illegible]
スフ先染服地	[illegible]	[illegible]	[illegible]	[illegible]	[illegible]
四〇—四〇先染ゼファー	[illegible]	[illegible]	[illegible]	[illegible]	[illegible]
クレプ(四枚綾)	[illegible]	[illegible]	[illegible]	[illegible]	[illegible]
茶巾小倉	[illegible]	[illegible]	[illegible]	[illegible]	[illegible]
綿敷布一二〇〇匁	[illegible]	[illegible]	[illegible]	[illegible]	[illegible]
綿敷布一七〇〇匁	[illegible]	[illegible]	[illegible]	[illegible]	[illegible]
敷敷布二〇〇〇匁	[illegible]	[illegible]	[illegible]	[illegible]	[illegible]
單綾敷布一四〇〇匁	[illegible]	[illegible]	[illegible]	[illegible]	[illegible]
スフ兩毛ネル(四〇—二—一〇)捺染友仙	[illegible]	[illegible]	[illegible]	[illegible]	[illegible]
スフ兩毛ネル(落棉四〇—二×一〇)捺染友仙	[illegible]	[illegible]	[illegible]	[illegible]	[illegible]
スフ兩毛ネル(落棉三〇—二×一〇)捺染格子	[illegible]	[illegible]	[illegible]	[illegible]	[illegible]
スフ四〇〇ペブル捺染袷地毛	[illegible]	[illegible]	[illegible]	[illegible]	[illegible]
三〇—三〇捺染四綾	[illegible]	[illegible]	[illegible]	[illegible]	[illegible]
スフ四〇—四〇捺染綱綾	[illegible]	[illegible]	[illegible]	[illegible]	[illegible]
スフ三〇—三〇ポプリンプリント	[illegible]	[illegible]	[illegible]	[illegible]	[illegible]
スフモスリン・プリント(內地製)	[illegible]	[illegible]	[illegible]	[illegible]	[illegible]
スフ文化織	[illegible]	[illegible]	[illegible]	[illegible]	[illegible]
スフ文化織	[illegible]	[illegible]	[illegible]	[illegible]	[illegible]
スフ兩毛ネル(四〇—二×一〇)捺染格子	[illegible]	[illegible]	[illegible]	[illegible]	[illegible]
スフ第二號先染綾織	[illegible]	[illegible]	[illegible]	[illegible]	[illegible]
スフ第一號セル	[illegible]	[illegible]	[illegible]	[illegible]	[illegible]
スフ小格子	[illegible]	[illegible]	[illegible]	[illegible]	[illegible]
三〇—三〇アムンゼンプリント	[illegible]	[illegible]	[illegible]	[illegible]	[illegible]
スフ天竺プリント上	[illegible]	[illegible]	[illegible]	[illegible]	[illegible]
スフ天竺プリント中	[illegible]	[illegible]	[illegible]	[illegible]	[illegible]
スフ天竺プリント並	[illegible]	[illegible]	[illegible]	[illegible]	[illegible]
綿二巾更紗	[illegible]	[illegible]	[illegible]	[illegible]	[illegible]
捺染アムンゼン	[illegible]	[illegible]	[illegible]	[illegible]	[illegible]
捺染スフサージ頒糸	[illegible]	[illegible]	[illegible]	[illegible]	[illegible]
四五〇〇本捺染スレーキ	[illegible]	[illegible]	[illegible]	[illegible]	[illegible]
スフ縞交織ポプリン	[illegible]	[illegible]	[illegible]	[illegible]	[illegible]
六〇—二×六〇—二スフ富士絹(八〇〇本級)	[illegible]	[illegible]	[illegible]	[illegible]	[illegible]

備考 (一) 生產販賣價格とは中間販賣業者に販賣する價格にして朝鮮產品については生產者價格、內地產品については通關手續地における移入稅込價格とす

(二) 中間販賣價格とは小賣業者に販賣する價格にして中間販賣業者の販賣價格とす

(三) 小賣販賣價格は京城府における小賣業者の販賣價格とし地方においてはその特殊事情を考慮して道官これを定むるものとす

大巾の値下げ 綿糸、綿布等公定價格決定に就て 井坂商工課長語る

總督府物價委員會では七日綿糸、綿布、スフ、人絹織物の最高販賣價格を決定公表、一兩日に告示して各道ではこの標準最高價格に依り直ちに小賣價格を決定、實施せしむることになつたが、價格公定の經緯につき井坂商工課長は次の如く語る

綿糸、綿布の最高公定販賣價格は一昨年十月に決めたがその後生產原價の値上りを見て困り更に原料棉花が値上りしてゐる、今朝鮮綿一ピクルの値段を比較すると昨年六十二圓のものが本年は七十四圓見當してゐる、今回はこの綿糸をもつて大衆向の太物、製作等を作るのだから、製作の業者に辛抱して貰ふことにしたのである、從つて大衆向用品の値段は騰げない方針で進むこととなつてゐる、即ち綿織物は大巾の値下を見た、即ち公定價格の決められてゐた四種は押へられてゐたがその他のものは公定されてゐないものであるからどんどん値上げを見てゐたものを今回大巾値下げを行ひ相當綿布の如きは卸賣業者の利潤は四分半、中間卸商の利潤は二分半、小賣業者の利潤は九分に押へた、これは大體において紡績業者の利潤を押へ大衆への影響を考慮したところに低物價政策がおり込まれてゐる、なほスフ人絹織物については內地より朝鮮に要する必要量の原料を確保するといふ點に重點を置き內地の小賣に比し朝鮮の小賣公定價格は普通まで一割高、中級品で一割五分高、上等品で一割高といふところで落ついた、これも九・一八物價の賣價に比すると中間價程度に當つてゐる

京城府第一 教育部會

京城府では來る十二日午後二時から第一教育部會を府會議室に招集左の案件を上程審議することになつた

一、昭和十五年度第一部特別經濟歲入出豫算(百九十萬四千三百八十七圓)の件

一、小學校、高等女學校、女子實業學校、商業學校校舍その他新改增築費及び校地買收費、設備費に充當するため三十六萬五千圓の起債の件

一、新規施設及び消耗品の昂騰による昭和十四年度豫算に九千二百三圓を追加する件

一、四月一日城東中學校を道立移管の件、その他

日本海横斷航路 羅津先航を阻止 清津の有志陳情開始

【清津電話】日本海汽船會社による日本海横斷航路羅津先航は府內各公職者及び各種團體代表者その他有志多數が活動の結果、既報の如く陳情委員をあげて、右先航は地方經濟界に急激なる變動を與へ全市民の生活に重大なる影響を與へるとの見地からこれが阻止の運動を起すことに廿八日午後一時より開催された委員會で決定、水島、堅、岡本の三氏は十一日夜上京、日本海汽船、遞信、拓務、陸軍、また大見、金原の二氏は十日上城本府要路にそれぞれ陳情し所期の目的貫徹に向つて邁進することゝなつた

【富山】…大雪で塒と餌を失つた鶯鳥といふ鳥の群が伏木港の倉庫地帶に現れ荷役こぼれの大豆をあさりはじめたので、鳩の一族、目をぱちくり

【愛知】…松井石根大將の發願による一丈三尺餘の陶製大觀音像ができあがつた、二月廿四日、熱海の伊豆山頂へ建てる

【和歌山】…本年最初の南洋移民先發隊十六名、來る十九日神戶港解纜のチエリボン丸で出發する

【大阪】…大阪驛新築工事はセメント入手難で停頓、いつになつたら開業できるだらうか

【德島】…德島市エム百貨店の第一回婦人部デー風景=地場賣場に百貨店網圍を林の如く立てゝ"いらつしやいませ"

【高知】…中村町附近では桃狩の花時はどもある文字通りの花咲節が降つた、こんなのは初めてださうだ(二日)

【岡山】…姫路藩ちかくの食堂は洋食、丼物に至るまで二割値上の突破となつた

【廣島】…吳市明日鉢町の「いろは」藝妓みえ子、一枝が同市本通科學保川で驚威三名をあげて百十九圓散財、醉うて暴れて警察へ

全部讀切彌生特輯號

名奉行捕物くらべ

特輯 いづれ劣らぬ名奉行の名捌き、名裁きの競演 右より 大岡越前守 遠山左衞門尉 曲淵甲斐守 依田豐前守 根岸肥前守

からくり浮世繪 古百里 東山

小柄の意見 一龍齋 貞鏡

善惡二つ巴 田邊 南鶴

鞭聲の謎 神田 伯治

惡緣兄弟 伊藤 陵潮

頸十郎捕物帳 永代經(第五話) 六戶部力

くらやみ將軍

地下鐵三公

散華武士道

踊る三十年 踊りの花柳珠實が藝術報道の眞髓を披瀝した三十年の苦鬪史

辰の字大當り 下町情緒

ユーモア 金色乙女讀本 岡 成志

樂しき哉義子歸還兵

永遠の勝鬪 谷屋 充

內鮮融和に身を捧げた若き劇作家と可憐な半島出身女優の間に咲いた美しい戀の花は……

褒美妻 伊達 見太郎

がむしやらで、一生一本の平九郎が大坂城中一の美しき娘を娶るまで……

奇譚 3月號

假面の猛獸 明治開化捕物綺話

マンガ笑話

定價四十錢(送料二錢五厘) 東京・日本橋・本町 博文館 振替東京一四〇番

【讀切中篇小說】 尊王牡丹族 片岡 貢

的の姫君 三木喬太郎

青年雄飛問答…… 田原 春次

愛風呂中隊

朝鮮語講義錄 上中下合本 送料共 七圓
內鮮共用書翰集 送料共 一圓九錢
朝鮮語受驗者必携 送料共 一圓九錢
朝鮮語試驗問題集 送料共 一圓六錢
右續篇(自五年至十年) 送料共 一圓六錢
普校朝鮮語讀本譯解
中等朝鮮語講座 既刊九卷 金三圓
警察官朝鮮語教科書
中等學校 朝鮮語教科書 上下二冊 各八十六錢
中等學校 朝鮮語文法 送料共 九十九錢
鐵道專用朝鮮語 送料共 八十六錢
朝鮮語遞信會話 送料共 一圓九錢
判り易い朝鮮語會話 送料共 一圓六錢
師範教育朝鮮語會話 送料共 七十六錢
日鮮單語對譯集 送料共 一圓九錢
朝鮮儀禮準則 送料共 十三錢
同朝鮮圖書解題 同 七圓五十錢
朝鮮及朝鮮民族 第一集 送料共 一圓十五錢
朝鮮統治論文集 送料共 一圓九錢
京城太平通一丁目 振替京城七六六番 朝鮮語研究會

第二十二回決算報告 貸借對照表 朝鮮農林株式會社

商業登記公告 忠州支廳

商業登記公告 開城支廳

第四回決算報告書 株式會社 關東機械製作所

阪井耳鼻咽喉科醫院 京城府本町一丁目五十二 醫學博士 阪井 清

カスミ網 極上絹糸製 三間 參圓四十錢 四間 四圓四十錢 五間 五圓五十錢 兎網 一反 參圓五十錢 京城府明治町一丁目 漁具卸商 秋岡商會

瀨戶外科皮膚科醫院 瀨戶 潔 京城府旭町二丁目八番地 電話本局(2)二四九八番

スポーツ

寫眞說明　神宮スキー大會に出場する大湊要港部海軍スキー部隊の分列式豫行演習

スキー大會の幕開く

【高田電話】雪の高田金谷山麓に靡く聖恩旗の下、明治大帝の御遺德を欽仰し奉るべく第十一回明治神宮國民體育大會冬季スキー競技は全日本選手權を兼ね第一日を開幕した、豫定より遅れ午前九時五十分大會役員各競技選手は東本願寺別院の所定の場所に集結を了し大會開催を壽ぐ煙火が空高らかに炸裂した、行進曲奏樂につれ大會役員を先頭に陸海軍の青少年兵一千余名、スキーを肩に堂々たるスキー行進が大會本部に向つて開始された、大會式場に入り場内を一周、整列を終ると友末大會總務部長が開會を宣し、次いで「君が代」奏唱、石黒（札鐵）山田（青森營林）兩選手の手により日章旗が中央のポールに掲揚され引續き佐藤惣義（明大）選手の捧持する聖恩旗は粛々と入場し、中央の玉座にあがればラッパ吹奏に「君が代」が吹奏され緊張の氣は一入場内をひきしめた、[illegible]の式辭（代讀）副田縣三選手の宣誓、[illegible]あつて神宮大會の歌が男女中等學校生徒により齊唱された、聖恩旗は本部中央貴賓室に安置され續い て友末大會總務部長の閉會の辭によつて開會式を終り大會第一日の幕は切つて落された

札鐵優勝

【高田にて（?）】軍隊競技は午前十一時半縣道陸軍對抗競走が行はれ、名古屋鐵道局をトップに關鐵、仙台、札鐵、門鐵、大阪、東京、新潟の順でスタートが切られたが、この頃から又復吹雪となつたが各選手の意氣益々昂まり、ついで營林局對抗、鐵道局對抗、警察對抗、中等學校對抗、陸軍對抗競走等次ぎ／\にスタートが切られたが、成績左の如し

▲鐵道局對抗競走（出場八組）1札幌（細野、關戸、井上、久保）五六分一秒2、新潟五八分四五秒3、東京一時間四〇秒

▲營林局對抗（出場九組）1、秋田（星川、村上、菅生、鈴木）五一分五七秒2、青森五三分四三秒3、樺太五四分四四秒

▲鐵道局對抗（出場七組）1、札幌（早川、大柳、鈴木、堀口、佐藤）五二分四九秒2、樺太五八分二九秒3、名古屋一時間四九秒

▲青年團府縣對抗團體競走（出場四組）1、山形（高橋、佐藤、片倉、畑、須藤）五八分五五秒2、新潟一時間七分四九秒3、福井一時間五分一五秒

▲工場・鑛山從業員府縣對抗1、北海道（佐藤、西澤、石川、頁綱木）五三分〇九秒2、新潟五三分五七秒3、岩手五四分五六秒

▲警防團對抗競走（出場十七組）1、新潟（栁、小林、渡邊）五四分五八秒2、北海道五五分四三秒3、長野五六分五八秒

斥候レース

【高田電話】明治神宮體育大會のスキー競技は愈よ八日から開幕されるが、軍隊斥候競走の最後的打合會は六日高田市役所で開催、斥候競走の障碍物を次の如く決定した

コースは全長十キロで途中五キロの地點に雜木林を含む百五十米の急峻な障碍個所を設けそれをガンタキで登攀し射擊場迄進み七キロから八キロの地點に水流があり、これへ直徑五寸の丸太及び竹竿にて架橋して通過し、ゴールインするものである

尚同競技は五乃至六チームを一組として同時出發し、各組の間隔は五分とすることに決定した

なほ海陸、兩軍のコースは六日發表された、海軍は那覇度の無斜面ありかつて見ぬ難コースといはれ各選手は本番的練習を行つたが鳥取聯隊代表の三人姉妹山崎きよ子、同きみ子、同八重子の三嬢は練習中八重子さんは右脚手首を捻挫し出場見込みなく惜まれてゐる

聖恩旗捧持者

【高田電話】神宮大會冬季スキー競技の榮ある聖恩旗捧持者旗手に就ては、選手宣誓者、國旗掲揚者は左の如く決定、五日大會本部から發表された

旗手　増田眞一（上古武供）
▲護衛　但野寬（札鐵）星野（明大）佐藤忠長（西賴聯盟）佐藤哲子（旭川高女）鶴見敏子（月光）
▲選手宣誓　副田縣三（早大）
▲國旗掲揚　伊黒正次（鐵札）山田啓蔵（青森營林）

二千六百年記念全鮮氷上選手權展望

本年度、總決算の壯擧
半島氷上に示唆
全國その成果を注目す
—【上】—

[illegible]紀元二千六百年を迎へて、半島氷上界が朝鮮でも（?）これが奉祝の意義を強調しつゝあつたが暖冬が災厄、その地都での狀況に恵まれ難まで遂に[illegible]すべき二月十、十一の兩日、紀元二千六百年記念第一回全鮮氷上競技選手權大會が本年度の半島氷上界總決算として京城漢江で決行される

朝鮮としてはこれまで相當に數多くの大會や開催してきたのであるが、從來の大會は氷の關係その他でシーズンの初めに行はれたゝめ、選手の練習不充分とより技術的にみて、餘り好果を齎さず、好記錄も望めなかつた、なほシーズンの半ばで大會が殆んど終了する關係上、選手の氣分も左右され、大會が終つて好い氷があるにも拘らずサンクに姿を現はすものも少く、これでは全般的にみて半島氷上界は滿洲のそれの如く斯道の進歩を望めない

このやうな點から考へてシーズンの最後に全鮮的な綜合大會を開くことは重大な意義があるので、記念すべき二千六百年を契機として第一回大會を開くことになつたのであり、その成果は全國の氷上界からも大いに期待されるところである

この大會に參加する選手六十餘名は滿洲技術委員會において本年度各種大會の成績を參考として推薦した粒よりの選手であるから、半島最高の大會にふさはしい競技が展開されることであらう、以下スピード、ホッケー、フイギュアー各競技種目別にその豫想を試みて見よう（正木茂久）

柔道
玉碎期す兩軍
西軍にやゝ歩か？
二千六百年奉祝武道豫想【下】

[illegible]の[illegible]は[illegible]ならう、昭和十一年の[illegible]が第一回で、この時は主將副將を殘して東軍は西に勝つた、十四年の名古屋では主將同士となつて東が勝つた、今回は第三回でしかも一勝一敗を受けた決勝であるところに一段と殺氣が漲り十五日の大融館が賑はれる、選士も大半は顔馴、名古屋の兩大會に出場した顔ぶれだが、菊池揚二、石橋利三郎と入々も田中末吉と師宮及び選士權の覇者で華々しい試合經驗者で、滿洲では佐藤幸雄に逃げられ惜しくも分けたが名古屋では西の選將上田が小外掛と小内刈の合技で鐵し平田貝吉が西巴技で勝めた、今回も東の副將として活躍しよう、福岡の伊東の大鶴は立つて足技鋭く腰ては不敵の猛者で久々の出場だうかに六段の上部を試めるであらう

警察界の奇騎が放つ名古屋の猛代も既に五段の古強者、早大主將尾崎、高崎の鹿嶋、國士館の細川、玉城、醍醐の緒方、明大の東、宮島、荒井、佐藤、慶大の坂川、中央の島名、河内などは興亜軍の闘將だけに看球がある北大の猿丸は四段、神技によく闘大の赤城に新鋭な大外刈と内股を得意とする

東軍の陣容

東の主將は會根幸藏（東京）であらう、彼は福岡では東副將として西の遠藤と引分け、名古屋では主將として高木を大外落、遠藤を後襲後に固めて遂に東軍に凱歌を揚げしめた、殺を破つて選手が出れ選い[illegible]で[illegible]な彼今回の[illegible]しどうであら

【東軍】		【西軍】	
7 曾根	幸藏	7 遠藤	清
7 田中	末吉	7 細田久太郎	
6 菊池	揚二	7 吉澤助兵衛	
6 石橋利三郎		7 久永	貞男
6 大澤四一郎		6 高木源一郎	
6 福壁愛之助		6 若林	文治
6 清水	正一	6 平田	良吉
6 大饗	美夫	6 上田久次郎	
6 羽田	信文	6 山本	正[illegible]
5 田代	[illegible]	6 時澤	[illegible]
5 岡田	[illegible]	6 敵田	[illegible]
5 尾崎	[illegible]	6 中島	正行
5 藤原	三郎	6 萬田	勝
5 佐藤	一司	6 菅原	勇
5 石川	隆彦	6 猶	力
5 細川	男	6 佐藤	幸平
5 玉城	盛彌	6 村上	一雄
5 緒方	厚一	6 小領	一正
5 醍田	常義	9 大木	明
5 姿	繁雄	5 小川	敬一
5 佐藤	春生	5 廣瀬	滋
5 宮島	龍治	5 森	良雄
5 原田	金藏	5 土田	諸
5 山崎	幸治	5 秋月	安吉
5 荒井	健雄	5 高村	節一
5 櫻川	嘉男	5 山邊	辰男
4 猿丸	道喬	5 大館	勝夫
4 宮内	英二	5 角	利男
4 赤城	[illegible]	4 稲本	安市
4 島	名 誠	4 古松	義彥

西軍の陣容

[illegible]川は醍醐第、赤城は鹿兒島商で中等學校界が風靡した猛者である、沖繩出身の六尺二寸の巨城の內股が誰か崩ふか

名古屋で一躍地に落れた西軍の勝容に滿洲の神田、朝鮮の吉藤、京都の遠藤、福岡の久永の各七段がある、双手刈、巴投と寝技の神田は不惑を越えても試合は巧者だ、遠藤は武專の教授、名古屋では背負に捨身を打つたのを押へられたが今度こそ雪辱であらう六段には田中の強敵である山本正信がある、戰局から自認して最初の試合であらうが勝負と跳躍は申すにとつては難關な、高木、平田にしても名古屋の前哨に僅差と戰ふであらう滿洲の飯山と中島は福岡では東軍であつたが、今回は西から出場するのも面白いであるとともに親和の姿だ、上田、村上、萬田、時武、若林など六段をはじめろ東を壓してゐる、特に福岡の村上は十一、十二十三年と選士權で三度制した寶縣者で、體諸の美技はどこまでも合理的である五段切つての[illegible]は武專の聯湘であるが彼は名古屋では森を大外落で、今林を内股すかして、一日を足拂返しで、中神を揮巻込で計四名を殺し、東の五段で敵と引分ける選任者は帰田位しかない、今回も巧く穴に潜れ三

名は殺くかも知れない、しかも[illegible]にとつては[illegible]での試合だけに一層期待が持たれる

大館は十四年神宮で優勝した左右の拂腰は鮮かだ、吉松西將は赤嶺の次の鹿兒島商の主將として鳴らした者だがこの兩雄、顔合せするのは生憎[illegible]

試合法は勝殘きで指定制はとらないから引分悪でやる者がないやうにしたいものだ、總じて東は五段が新進選手で揃ひであるが西に比して[illegible]、小川、大館、田邊がゐる、[illegible]の[illegible]も[illegible]ない、東は[illegible]、[illegible]からではなからうか、無敵木村鬼が一枚剛はれほど[illegible]、[illegible]は東にあると思はれるが木村の不出場は全く遺憾である、勝[illegible]はとにかく前途の神に戰するの試合であるから東西の選士は[illegible]を[illegible]の試合をするであらう

夕軍新監督
松木一疊手

【大阪電話】大阪タイガースではさきに辭任した監督石本秀一氏の後任を銓衡中現助監督松木謙治郎一壘手を昇格せしめることに決定、主將若林投手は助監督兼主將に任命された

宮武君市役所入り

【東京支社電話】さきに東京市の主將を退いた慶應野球部先輩宮武三郎君は今般東京市役所體育課へ市民體育技術指導係主事として就任することとなつた

釜山の獻金

【釜山】七日釜山憲兵分隊取扱ひの國防獻金は次の通り
五圓　釜山町一ノ九　藤井ヨネ▲五圓　富平町四ノ七　王貞內きく

私達

の美と健康が保たれ[illegible]の夜活動して行くのに血液がどんな役割をして居るか、又如何に大事なものであるかは今更申上げる迄もなく皆様がよく御存じの事と思ひます、[illegible]如何に[illegible]が[illegible]の[illegible]か、[illegible]の病氣と遊ひ一般に[illegible]の多いのは[illegible]病の[illegible]、それが血行と共に體内を廻り全身的に色々な病氣を起して來るのであります。よく[illegible]たが其後どうも身體がサッパリせず、絶えず頭重、耳鳴、肩凝り、便秘、吹出物、脫毛等に惱み、まだそれ程の年でないのに、

血壓

[illegible]高く、夜分眠れず、手足の痺れ痛みや舌もつれ等に惱むと云ふ方々の血液を檢査して見るとまだ病毒が完全に治つて居ない方か或は親からの遺傳病毒が血液中に混入し全身的に色々な障害を起して居る事がよくあります。從つて斯う云ふ病狀を根本から來るのだとも知らずその儘に放つて置くと、病勢は益々內攻惡化して毛髮が拔けて落ちたり、聲が嗄れたり、頑固な

腫物

が出來て美を害にするばかりでなく、[illegible]や狭心症、心臟病疾等に犯され、又は足腰も立たぬといふ恐ろしい事にもなりかねません。になつたりします。更に病毒の恐ろしいのはその病毒を子孫にまで及ぼし性格不良にするやうな實例も尠くありませんから、病毒と思はれる方々は一日も早く専門醫の治療を受けるか或はベルツ博士で有名なベルツ丸を服用し徹底的に病毒を治療する事が何より大切であります。

驅梅

内服藥ベルツ丸は梅毒治療の専門藥として遠く海外にまで評判の高い藥で、服用につれて梅毒を驅除し、體内の病毒を排出して、新陳代謝の機能を旺盛にするので[illegible]體內の毒素は自然排泄と共に[illegible]

力強い藥効の數々

[illegible]如くベルツ丸が如何に梅毒治療の専門藥として適切なる[illegible]であるかは御理解戴けたと思ひます。特に服用御経験者からは、梅毒で永年惱んで居た梅毒から救はれ、頭も身體もサッパリしたとか、ベルツ丸を服用するやうになつてから便通がよくなつて嫌な吹出物がなくなつたとか、始終頭重、耳鳴、肩凝り等に苦しめられて居たのがよくなつたとか、毛髮が拔けて心配して居たのがよくなつたとか、血壓が高く、夜分眠れず、腦溢血になりはせぬかと心配して居たが、ベルツ丸の服用で知らぬ間に血壓が下り連も喜んで居ると か、流産や早産を幾度も繰返して子寶には恵まれぬものと諦めて居たのが、ベルツ丸で身體の弱が綺麗に取れた為か、痣のない丈夫な子供が生れ家庭が明るくなりこんな嬉しい事はないとか、手足の痺れや痛みがとれ元氣で働けるやうになつたとか、數へ擧げれば各方面から數限りない證明が殺つて居ります。何事も理論より實際、梅毒でお惱みの方々は病氣の惡化しない內是非ベルツ丸を服用され、其の效果を御實驗頂きたいと存じます。

病毒と體毒に
キキメで評判の
ベルツ丸

（主効）梅毒、淋毒、痔疾、横痃、しつ疹、ひえ症、せきずみ疹、腦梅毒、遺傳梅毒、リウマチス、病疾の皮膚病、ニキビ、動脈硬化症、便秘症

（價藥）二十日分三圓（徳用）二十圓　三十五日分五圓（家庭用）三十圓　七十五日分十圓　送料內地各十五錢

本舖　東京市日本橋區濱町三丁目　鈴木日本製藥社　社主鈴木清二
振替東京百五番・電話茅場八十番・九十番
（全國有名藥店デパート藥品部にあり）

病毒の人に迚も多い
高血壓と脫毛
油斷すると生命にかゝる
眞の治療は血液淨化から

[illegible]幾りて梅毒性疾患に惱む方々は、[illegible]や內臟を犯され、頭髮も[illegible]、ない內一刻も早くベルツ丸を服用されて元氣で働けるやうな健康體になり、時節柄子孫の繁榮を計られるやう切にお奬め致します。

梅毒が成因になる病が出來されます。無病皮に陷る梅毒で血液の方のであります故に流樣梅毒の方は勿論、二期、三期と進行した梅毒、脊髓梅毒、腦梅毒、潛伏梅毒、遺傳梅毒、神經痛、肝臟病、動脈硬化、便秘、リウマチス、吹出物、脫毛

電極界ノ最高峰
昭和電極
朝鮮總代理店
アルミニューム電解用電極　製鋼・製鐵用各種高級電極
京城府黃金町一丁目一九七
津田商會

日本共立火災
京城府黃金町二丁目一丸一
（朝取二階）
出張所　電話本局⑵1566番
出張所主任宅　龍山1638番

信用第一
おみやげ第一
池田の菓
池田の甘栗　京城驛前

十
基督敎のことは
京城新生會に
切手拾四錢郵送下さい、賀川豐彥著「神に就いての瞑想」他數冊の冊子を贈呈します
京城府竹添町三ノ二　京城新生會
○事務所時間・毎日朝十時より夕四時迄
○土曜日・半日○日曜休み
電光1760

受驗の成績…100点
ドンソンリチン
偉大なる效果…100%
入學試驗の前後品として最も賞讃されます
學生諸兒 1.90
京城長谷川町　高野醫療器械店　電話本1226

本店　京城府南大門通一丁目十四番地
電話本局⑵二二六一番　振替口座京城二〇五番
株式會社　漢城銀行
頭取　野田新吾
支店　出張所　京城府東大門、同鍾路、同龍山、同西大門、同本町、同南大門、開城、大邱、永登浦、江景、群山、光州、全州、晋州、大田

高麗人蔘精茶
體位向上　精力增進
—內地への朝鮮みやげに
この味！このいゝ香り！うまい御茶が飲んでメキく健康になる、正に一石二鳥ですぐ溶解する粉末狀のもの…
（定價）大　一圓八〇、中　六〇、小　二〇、八〇〇
人蔘精茶總發賣元
合名會社　亞細亞貿易公司
京城府南大門通一丁目三番地　電話本局⑵八六八一番
振替京城三〇一八一番
御注文は電話又はハガキで

創立　明治三十二年
京城府南大門通一丁目
株式會社　朝鮮商業銀行
頭取　堀正一
專務取締役　井上清
支店　京城南大門、同鍾路、同東大門、同本町二丁目、同本町四丁目、龍山、仁川、平壌、利川、滿州、群山、全州、裡里、瓮津、唐津、銀山、鳥致院、鎭海、釜山本町、同牧ノ島、同草梁町、馬山、光州、江景、元山、永興、咸興、端川、忠州、吉州、濟州、同浦頭洞
出張所　羅南、會寧、沙里院、城津、信川、平壤、同大同門、鎭南浦、順川、定州、新義州

疲勞の快復と
精力の增進に

從來の强壯劑と異り…細胞の活力を根本から昂進する綜合エキスとも稱すべく、めき／\食慾を增し、神身の疲勞を醫し、赤血球の增殖を旺盛にする特殊作用あり。

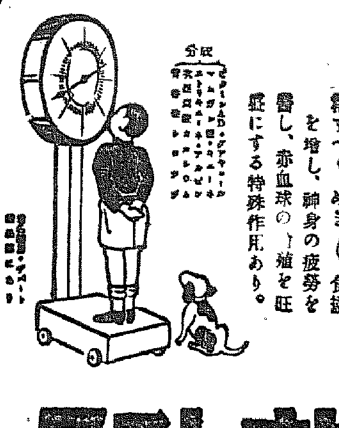

ビオトニク

試食品發賣　植村製藥所　東京新宿區

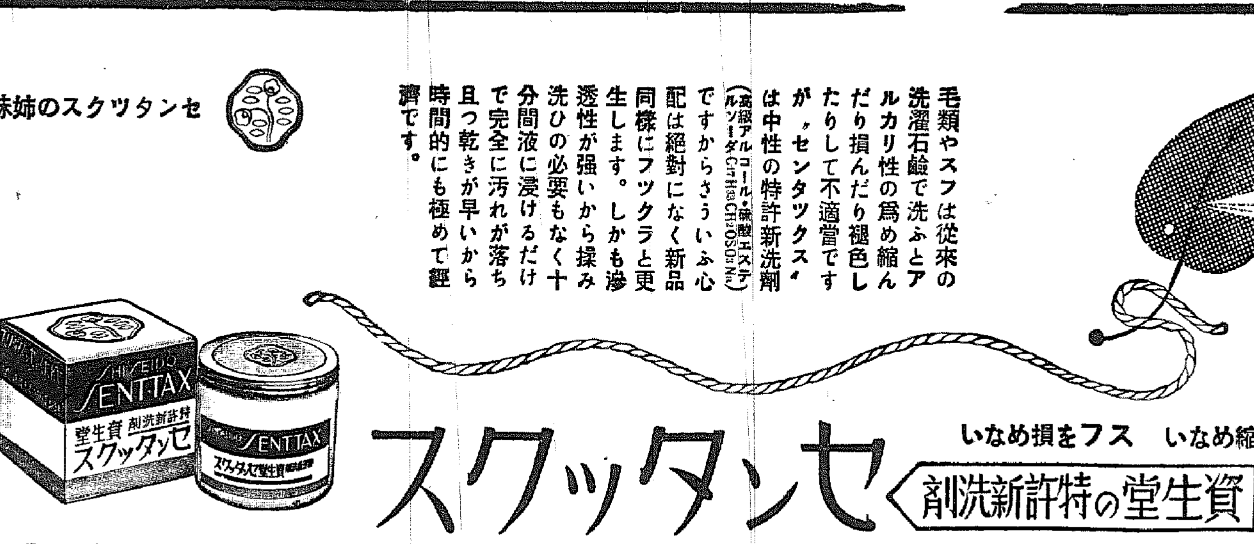

節物時代の
冬に備へよ！

毛類やスフは從來の洗濯石鹼で洗ふとアルカリ性の爲め縮んだり損んだり褪色したりして不適當ですが〝センタツクス〟は中性の特許新洗劑（高級アルコール・硫酸エステルソーダ $C_{17}H_{35}CH_2OSO_3Na$）ですからさういふ心配は絶對になく新品同様にフツクラと更生します。しかも滲透性が強いから揉み洗ひの必要もなく十分間液に浸けるだけで完全に汚れが落ち且つ乾きが早いから時間的にも極めて經濟です。

毛を縮めない　スフを損めない
資生堂の特許新洗劑
センタツクス
50錢　75錢

センタツクスの姉妹品
クリーナ
粉末狀の新洗劑　二十五セン

東京銀座　株式會社資生堂

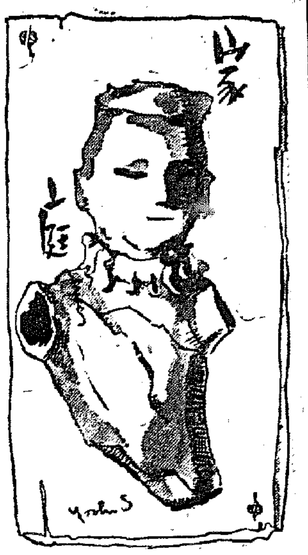

朝鮮語をお稽古 記念貯金も致しませう

「紀元節から—實行いたし度い—」（五）

日本産金振興朝鮮支社林繁藏氏夫人 林菊枝さん談

お目出度いと申しませうか嬉しいと申しませうか、毎年紀元節をお迎へする度に感激に打たれるのですが、今年はなほ一層深く身にしみるものがございます、長男が師範學校に入つてゐるせゐでせうか、下の二人の子供達まで「僕は兵隊さんになるんだ、戰死しても父さん母さん泣いてはいけないよ」といつも口癖のやうに申してゐます、そして敕語のひまくには勅問文を書いて出すのを樂しみの一つの仕事にしてゐますので、私も子供達と勅問文を書くことにつとめ、今では皆が書くやうになつて參りました

今年は子供達にも皇紀二千六百年を記念しまして新しく貯金をまたはじめさせることにし、私は尊い紀元節をきつかけに朝鮮語を勉強したいと存じます

お互に言語が通じぬでは打解けて話すことも出來ないでせう、「また朝鮮の人」といふ言葉も場合によつていやな響きをあたへます、私の家ではこんな言葉を使はないことにこの紀元節から實行しようと申してゐます、これまで始終考へてゐることですが、家庭の內鮮婦人達が一つの親睦會合をつくてお互の日常生活の長所短所を話し合つて敎養してゆきたいもので、これは子供の敎育上是非大切なことであると思ひます、學校では內鮮一體のことを勉強して家へ歸つても家庭が何も知らぬやうでしたら折角の敎育が無になると思はれますから

中根式速記講習會

一、期間 自二月十四日至十六日（三日間）毎日午前七時より九時まで
一、場所 府民館中講堂
一、講習人員 三百名（申込順に依り、滿員次第締切り）
一、申込所 京城日報社事業部又は京城府勸業課
一、會費 無料（但し聽講券所持者に限る、聽講券は京城日報社事業部又は京城府勸業課に申込みのこと）
一、講師 東京中根速記學校長 中根正世氏
【注意】（聽講者は筆記用具御持參願ひます）

主催 京城府、京城日報社

闇取引を防止する 切符制度とは？

米、味噌、マッチ等を考慮中

經濟解說

米、醬油、味噌、木炭、マッチ等の切符制度の實施を目下政府で考慮中とのことです、切符制が日常の生活必需品にまで及ぼされるとどういふことになる—

× × ×

切符制度が布かれたならば今の物不足や物價騰貴が一掃されるか、これは家庭主婦の常識として一應心得ておくべきことでせう

それには先づ切符制とは何かといふことから考へて見ませう、戰爭になると物資の不足するのはいつの時代、どこの國でも同じことで今日の日本のやうに物資が不足してゐる一面一般國民の財政が比較的豐富になると購買力も昂まつて來て物資は益々不足して來ます、さうなると買溜、賣惜みが行はれ闇相場が生ずるやうになつて來ます、闇取引や買溜めが横行することが出來ないとすると相當豐富にあるものでも忽ち品が不足して來ます或る所では今年一ケ年分の木炭を買ひ込んでゐるのにその隣では今日にも必要な一俵の融通もつきかねてゐるといはれてゐます、事變前までは一軒の家で炭を二俵も三俵も買ひ込んで置くことはなかつたのが、不足するといふ噂をきいて買漁つためでけ品物の足らなくなるのも無理はありません

× ×

かくの如く騰貴するために×してゐる木炭類に對しては各人、或は各家の必要量を調査し、その消費量を國家で決定して公平に分けるやうにしたら十分に行き亘るだらうといふことが考へられます

× × ×

この手段として政府が購買券である切符を交附し、その切符の定める分量だけを買ひ得ることゝし金の自由な通用を遮斷すると同時に強制的に消費節約をしようといふのが卽ち切符制度です、いまの木炭や米の如くどうしても贅澤な方面に偏在しがちで、勞働者や少額生活者の方面に行き亘つてゐないやうな場合切符制は効果的であるのです現在日本ではガソリン、鐵等の配給に切符制が行はれてゐます、ガソリンの切符は燃料課から消費者に交附し、消費者は最寄りの販賣人から、自動車ならガソリンスタンドから買つてゐるのですが、それでもスタンドにガソリンがなくなると切符があつても買へないといふことが起つて來ます、卽ち切符制にするためには政府で相當多額の品物を確保しなければなりません

同時に地方のガソリン券が東京で賣り出されては區域的に品不足が起りますから生活必需品の場合は切符と品物の交換に一定の配給所を定めなければなりません、その他切符制について消費量を調査することも日用品の場合には相當の煩瑣が伴ひます、それは石油の切符制度實施に當つて千三百人のガソリン巡査と九百人の書記と百四十人の監督官が前年春から新たに地方官廳に配置されて調査に當り、十三年一月から初めて準備が出來上り、實施されたのは五月であつた事實からも想像出來ます

◇白毛染藥で 白赤靴が若返り

これは重寶

一年毎に元來夏用とされてゐた白と黑、白と茶或は鼠色の革靴が冬季に若い人達の間に喜び迎へられてゐますが、これは出來が立派であるだけに汚れも早く、臆さも早いといふことになります特に雨降けの道とか道のわるいところに出た場合は一足でも代りの靴がほしいもの、そしてこの靴が何とかならぬかと思ふのは誰しも人情

▲…白の靴と茶の靴…▼

手に取つてみるまでもなく白靴が普通の靴と異つてゐるのは色だけで、色さへ塗り代へれば四季を通じて穿けることに気がつく筈ですそこで何で塗るか？これは白毛染が最も簡便です

▼…白毛染の利用…▲

白毛染は硝酸銀、焦性沒食子酸、硫化曹達などが含まれてゐますから、これを家庭で作るのは困難ですが、使ひ殘りがあれば結構、なければ安いのを買ひ求めます

▼…塗り方のコツ…▲

革の表面に油が附着してゐては染りませんから、先づベンヂン或は石油で表面を丁寧に拭き油を取り去ります、次にドロくの白毛染を履物の歯ブラシにつけてムラなく表面全體に塗り約一日陰干しにします、浮かび上つたカスを刷毛で取り、靴墨を十分につけ、靴クリームで仕上げをすれば、あとは普通のやうに毎日の手入れだけで色は絶對に落ちることはありません

▼…これは興儀め…▲

白靴の更生として面白く、これから物資の時に少く、そして靴も揃ふの折柄、白の革靴で白などをお持ちの方は、かうして四季の愛用なさるのも一つの經濟で、冬の白靴はよほどの洒落の場合でない限りはよいものではなく、ましてこのよごれたのなどと來ては興覺めものですからきりりとした黑靴がよろしいでせう

電燈を消すとき

電燈を消すときには、電球をひねつて消すと、電球と口金との間に火花を發してそのため電球が早くいたみます

消すときには、必ずスイッチをひねるか、又は紐にとりつけたスイッチを消して下さい、一番よいのは部屋の外の壁にスイッチを取付けておくことで、電球に直接手を觸れませんから、スイッチをひねる以上に長持ちいたします

化粧品も 使ひ過ぎると お肌を荒します

寒いときに水白粉を使ふと、肌を荒らすと申します。これは、水白粉の中にはアルコールや防腐劑をふせぐものが入つてゐるためです。練白粉ですと、脂肪分が入つてゐるので荒れる事も少いわけです。

そこで水白粉を使ふときには、上水を捨てゝ、蒸溜水を代りにませてお使ひになるとよろしうございます。一度に全部使へてしまはずに、一瓶を半分に分けて、半分づゝ上の水をすて、蒸溜してさました湯を入れて用ひます。粉では附きがうすいといふ方や脂肪性の方には水白粉のはうが適して居ります。

またどんな化粧品でも必要以上に澤山つけると、肌を荒らします。粉も、下地に充分クリームをつけてからつけなければいけません。コールドクリームは荒れを直すのですが、これはコールドだけつけたお顏で長く經ちますと、非常にゴミがつきやすいので、今度はゴミのために荒れてしまひます。化粧品は量を少く、またつけてゐる時間を少くするのが肌を荒さぬコツで、長時間化粧をしてゐた場合は、どんなに忙しくてもつけたまゝで床に入つてしまつたりせず、必ずコールドクリームで化粧を落し、蒸しタオルでクリームをよく拭きとつて、荒れどめの化粧水をつけておやすみになるやうにおすゝめ致します（松井杏子）

富籤當選 實話

一等が當れば米貨にして十五萬弗、日本金にすれば六十萬圓といふ大金が懷手で飛込むといふ富籤の一種、アイリッシュ・スヰープ・ステーキは英國は勿論アメリカでも大變な人氣を呼んでゐるが、昨年の籤運は今年四十一になるベンヂャミン・マツソンといふネグロ君の手に落ちたのだが彼がこのマツソン君はガレーヂの番人をしたりして細々と暮してゐたが、一躍十一萬[illegible]の政府の救濟金の御厄介になつてゐた時代の方が長かつた位だ、彼はこの十五萬弗を貰ふや先づ二千三百三十二弗を市の救濟局に今迄の救濟金の代償として御返し申し上げ、五千弗を以て小ザッパリした家と自動車を買ひ五萬七千弗を今年の三月に滿める稅金として預金するとした。そして殘りの八萬弗をどうするかは相當興味を以て見られてゐたがマツソン君は最近彼の素晴らしい計畫を發表してアッといはせた、その計畫といふのは四萬弗で南フイラデルフイアのスラムの一角を買占めて殘りの四萬弗を以てネグロの百家族を收容し得る近代的なアパートメントを建て十數年前に亡くなる妻の娘の名前をとつた「フランシス・プラーザ・アパートメント」を經營すると云ふ

風邪にいろくの手當 體質と相談で 試してごらんなさい

風邪くらゐ—といひますけれど風邪の怖ろしいのを知らぬ人はありますまい、たいしたことではないけれど咳が出つゞけて三週間も治らない時は氣管支炎からその他の臟器の方まで影響がいきます、風邪を少しこじらせると、實に合併症のになりますが肺の抵抗力が弱へてゐますからこんな時には病氣はずんく惡化するばかりです、無理をしてゐる方が風邪をひいたばかりで惡化するやうな例もありますから、よくくの大事をとつて早く治さないといけません

何の病氣でもさうですが風邪も初期に手當をすると早くよくなります、鼻風邪や咽喉風邪に襲はれると何ともないと思ふでせうが大間違ひで、をかしいやうに思ふければ重病人の看護で口もきけないやうな絶對安靜をしてゐて治つてしまひます、勿論食事も溫かい粥か牛乳のやうな半流動物で、消化の良いものを入れて暖かくしてちつとしてゐるのです、この場合咽喉に濕布をしたり、吸入をかけるとはなほよろしい

次に頓挫療法といふのもあります、うんと御飯を食べて一時間位やすんだら猛烈な運動をやるのです、お角力でも競爭でも何でもよろしいが、出來るだけ暖かい所ですかり體をふいて流し、靜かな寢物に着かへてやすみます、じく汗を出して治す療法に

溫浴療法があります、熱のある時はいけませんがその他は溫風呂のやうに頭だけ出して、お風呂で上部を背だけ出して大タオル等で鎖ぎ長時間入つてゐて、冷めないやうにやすむのです、生薑湯やその他の發汗劑だつたらたはよいでせう

◇…

鹽摩擦療法といふのがあります、それは藥鹽を敷く一にぎりを兩方の足の裏にゴシくとすりこんで、そのまゝ暖かくしてやすむのです

熱のある時等は、あつい鹽を練つて、足の先だけ浸して暖めてやすむのも効能があります

陳皮干番茶や大根おろし湯、たまご酒、生薑湯等のあついのを飮む風邪退治は皆さんよく御承知のことでせうが、これも一種の發汗療法です

一寸氣づかないことですが風邪をひいたら便通を特別よくすることが肝腎で、熱がない限りは入浴は一種の治療法となります、この他、含嗽や濕布、水蒸氣の必要等、これはもう先刻御存じの治療法でせうから略します

入學案內

▲龍谷高女（京城新堂町二五一電話本局二四九四）▼募集人員約二百名、修業年限四ケ年、入學出願手續書は所定の用紙に入學願書及び履歷書、出身學校長の所見表、身體檢査表受驗料一圓を二月二十日正午までに差出すこと▼選拔試驗は三月七日（木）國語、算術、國史、三月八、九、十一、十二日の四日間に亘つて口頭試問、身體檢査を行ふ

建國祭の家庭お料理〔下〕 錦サラドと梅花蕪煮物

4、錦サラド

材料 かに缶（又は生）セロリー、グリーンピース（又は胡瓜）、ハム、胡桃、赤大根（丸）マヨネーズターター（マヨネーズソース、玉葱、ピックルス＝代ラツキヨ）レタス

○…マヨネーズソースをつくつておく
○…玉葱は微塵切にしてさらしておく
○…ピックルス（代ラツキヨ）は細切、有二匙をマヨネーズソースに混せ合せる、これをマヨネーズ・ターターといふ
○…赤大根は洗ひて細根と葉分の葉（中の小さい葉二三枚をのこして）をとり花形に庖丁し、お水にはなしておくとピンとしてきれいに花大根になる
○…胡桃は鬼皮をとり澁皮を丁寧に去つておく
○…セロリーは細切にして一寸さらしておく
○…ハムは細長く切る
○…蟹は生ならば鹽ゆでにして筋をとり、罐詰ならば罐より出して軟骨をとりおく、右の蟹、セロリー、ハム、胡桃、グリーンピース（胡瓜ならばコロくに切つて鹽をしておく）をマヨネーズターターで輕く按配する
○…大皿にレタスを敷き、中央部にサラドをこんもりと盛りアカデン・隠元いんげん、[illegible]を其周圍に配合よくもり、赤大根パセリで飾る

四、千代口

材料 小鯛一人五ケ、みりん、さとう、食鹽、水飴

○…小鯛は頭目よりお水に浸して鹽氣を抜き、みりん、食鹽、さとうを加へて紙蓋をし（材料の上に半紙を張る）てとつくりと煮込み、大方出來上つた時飴を少々加へて煮上げる

五、煮物（梅花蕪、とり餡）

材料 蕪（又は大根）昆布、だし、とり挽肉、片栗粉、グリンピース、みりん、醬油

○…蕪（大根）は鹽切一ケ鹽梅適當な大きさに刷し（ふろふきの様）上を梅形にし昆布を敷いただしの中でとつくりと煮込む
○…とり餡—右の煮汁を少しとりわけ火にかけて煮上つた時、とり挽肉を入れてかきまぜみりん、醬油をさして味を調へといた片栗粉を加へてどろりとさせ（灰汁をとること）グリーンピースを加へる、蕪物に餡をもりとり餡をかけて熱い中に進める

六、御飯

材料 米、黑豆、鹽

○…黑豆を一夜お湯に浸しておきお米のといだ中に加へ鹽をして炊く（京城女子實業校石村菊榮先生談）

大木のクスリ

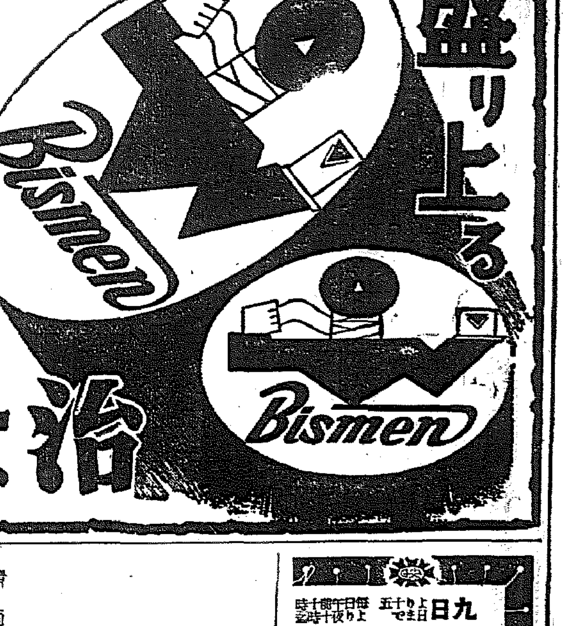

盛り上る治癒力！

強力迅速なる藥効の滲透は—直接的には旺盛な收斂、消炎、解熱鎭痛の諸作用を營み、而も病患部細胞を賦活し、眠れる自癒力を覺醒振起せしめ、病狀の頓挫的好轉を齎らす！

肺炎 感冒 肋膜炎
氣管支炎・盲腸炎
扁桃腺炎・耳下腺炎
神經痛・ロイマチス
打撲捻挫・火傷・凍傷

濕布藥 ビスメン
最新粉末巴布基劑 加水煉和の

臨床治驗に徵するに、速かなる巴布基劑ビスメンの外用處置は、血行並に淋巴の循環を促進すると共に、肺脹滲出液を排除し、容易に充血、疼痛、腫脹を輕快せしめ、更に高熱をも下降させ、或は筋肉、及び神經機能を調整して、重篤なる症狀も一夜にして好轉せしむる例を見ること甚だ屢々である。

作用 …卽ち巴布基劑「ビスメン」の主要たる新藥サクラキホンド（Fe_2O_3 Al_2O_3 SO_4 Na_2O SiO_2 MgO）及びその他の配伍藥の綜合作用により、肝臓なる滲透、吸濕、收斂、消炎、（解熱）、鎭痛等の効果著しく、しかも、之が在來藥に見ぬ特徵は藥理上の原則たる加水煉和 Nisi Solutu Corpora Non Agunt の下に用ひるが故に、茲に藥効は忽ち活潑化されるのである。

特徵 而も、在來の不便至難なる布による濕布、或は動もすれば代謝障碍、壓迫感等を與へる怖れあるグリセリン乃至水飴等配合の多くの泥狀濕布劑と全く異り、粉末を加水煉和するものなれば、滲透力强き上に旺盛なる其藥効作用は長時間持續し、且つ患者に快適なる爽感と安全感を與へる等、正に不便にして缺陷多かりし在來濕布療法を矯正する劃期的存在たるを誇る。

而して價低廉なる上に、使用時の加水煉和により、約三倍量に膨脹する故、經濟的にして、大量使用による効果の確實、治療の迅速を期待し得る點、また特質すべき本劑の一大特徵として推奨される所である。

陸海軍病院 既に全國病院御採用！

藥價低廉
二〇瓦入…〇、五〇
三五瓦入…一、〇〇
二五〇瓦入…一、八〇
一瓩入…二、六〇
五瓩入…一〇、〇〇

有名藥店にあり

發賣元 東京市神田區鍛冶町三丁目大通 大木合名會社 振替口座東京五四〇番
支店 大阪市東區道修町一丁目
出張所 北京 東安門大街

小兒の下痢止 消化不良に ベービー散

一、お子様が急に下痢をなされた場合又は始終軟かい便をされる場合
二、臭くて泡が立ち粘液が混つた便をされた場合
三、食慾がなく食べた物を吐いたり消化してゐない便をされたりする場合

（藥價）

製造發賣元 京城 株式會社 新井藥房

老舖 藥種貿易 株式會社 北島藥店 京城本町二

商業登記公告 大邱地方法院

商業登記公告 大邱地方法院

商業登記公告 京城地方法院開城支廳

商業登記公告

京城府黄金町三丁目永樂町通り
內科 小兒科 レントゲン科 本田病院
院長 醫學博士 本田建義
院長ノ往診ハ可成午前中ニ御申込ミヲ願ヒマス
入院隨意

京城府永樂町一丁目八十七番地
酒井婦人病院
院長 七島赤道
電話本局(2)〇〇一八番 自宅（本）三三〇二番

養鷄・豚・兎・乳牛・飼料
三井完全配合飼料各種
大梅商店

清酒 金剛鶴

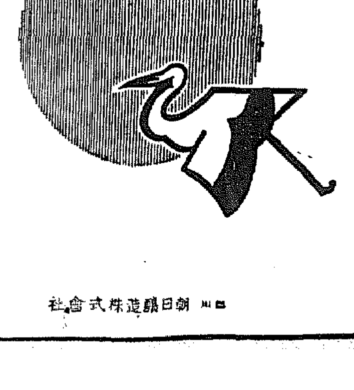

朝日釀造株式會社

九日 上映時間 毎日正午より
先着五千名のお子様に（リベのお土産袋）を呈上します
伸びよ太郎
京日讀賣ニュース（交互）
アサヒホームグラフ
ベティーブープ主演 漫畫 モダン・ホテル
夜八時廿分より全部御覧になれます
（割引料）大人廿錢・軍人小人十錢
夜間は昭和通入口から御利用下さい
朝日映畫傑作・完璧映畫 靖國の兒（卷二）
獨逸ウーファ文化映畫 動物の友達
滿洲映畫スター總出演 スクリーン・レビウ（十四景）
京日文化映畫劇場
京城・三中井・明治通（電話本七八一〇番）

中鮮京日
京畿道通信網
仁川支局（電話二五七番）
開城支局（同四一五番）
永登浦支局（同三二一大番）
水原支局（同三二一番）
長湍、汶山、江華、廣州、平澤、驪州、利川、安城　各通信部

各道の新豫算

千七百萬圓也　慶北稀有の膨脹

【大邱】慶北道十五年度豫算は漸く國庫補助關係その他諸種の改正諸般の見透しがつき、臨時豫算として一千七百餘萬圓の計上を終了、その理由は國庫補助の增加で十五年度は實に約六百五十萬圓となつてゐる、これを前年度の國庫補助二百二十萬圓に比すると三倍強である、なほ十五年度の道債發行額は戰爭對策事業費その他を合せ約五百萬圓といふ尨大額となつてゐる

十九日豫算道會

【大邱】尨大一千七百餘萬圓の道豫算を審議する慶北道會は二月十九日から十四日間道會議事堂で開催に決定、提出案件は次の通り

十五年度道歲入出豫算▲十五年度兒童保護思想資金特別會計歲入出豫算▲十五年度道朝鮮簡易生命保險積立金の預入に依る預金部資金融資金特別會計歲入出豫算▲十五年度道罹災救助基金特別會計歲入出豫算▲十五年度道大興奧學資金特別會計歲入出豫算▲慶尙北道農民補助積立資金設置及特別規程設定▲慶尙北道罹災救助基金特別會計設定▲十五年度慶尙北道各種資金特別會計歲入出豫算▲慶尙北道道稅賦課規則中改正▲慶尙北道公立學校授業料規則中改正▲慶尙北道道立醫院使用料及手數料徵收規程中改正▲慶尙北道警察署使用料徵收規程設定▲洛東江流域砂防事業費繼續年期更▲十五年度洛東江流域砂防事業に基く夫役賦課▲十五年度中小河川改修費起債の件▲十五年度金山道路改修費起債▲十五年度洛東江流域砂防事業費起債▲十五年度治山事業費中一般砂防事業費起債▲十五年度治山事業費中民營砂防助成事業費起債▲十五年度災害對策施設費起債▲十五年度自作農地設定維持起債▲出納吏の賠償責任免除▲十四年度慶尙北道歲入出追加更正豫算▲十三年度慶尙北道歲入出決算報告▲十三年度慶尙北道兒童保護思想資金特別會計歲入出決算報告▲十三年度慶尙北道朝鮮簡易生命保險積立金の預入に依る預金部資金融資金特別會計歲入出決算報告▲十三年度慶尙北道罹災救助基金特別會計歲入出決算報告▲十三年度慶尙北道大興奧學資金特別會計歲入出決算報告

（報告事件）慶尙北道々稅賦課規則の特例に關する件

平北九百六十萬圓

【新義州】時局下の戰鬪部とされる幾多の新規事業をふくんで道當局の鋭意編に持ち越された平北道各議要求の千百餘萬圓の尨大豫算は客月下旬米總督の內意を得て五日西本知事の下に査定を經て…を終了、…の… なつてゐた豫算は明年度より約二百萬圓膨脹して九百萬圓程度に落着するものと見られてゐたが、この程更に本府からの豫算修正などこれに伴ふ國庫補助問題等が新しく壇上に登り漸く最後的決定のときに至り豫算面に修正を加へると…になつた、而して同改正案が決定を見るに至れば…增徵を免れず、…の影響があるものと… 九百六十萬圓台に落つくのではないかと見られるに至つた、いづれにしてもその最後的決定は七、八日の本府における各道地方課長事務打合會終了後になる模樣であるなほ道會は三月一日開會と內定

山國の面目
江原道の林業豫算

【春川】林政王國江原道の明年度豫算は要求總額が九十八萬圓で本年度實行豫算八十三萬圓に比べると十五萬圓の增加要求となつてゐるが、繼續事業である災害地復舊砂防事業費二十三萬を入れると總額三十八萬圓の增加を示すことになる、このやうに約四十萬圓の增加となつた理由としては戰時下山林開發に必要な用材林造成、火田整理、東海岸砂防工事、林道開設等當面の緊要事業の施行があげられてゐる、而して新規事業の主なるものは砂防火田の施工、國有林施設、公有林施業計畫調査等を加へてゐる

公定價の改訂陳情
仁川木炭組合

【仁川】仁川における木炭販賣價格は現在の價格で京城より一俵につき二三錢高値でなくてはならないのに同等に決められてゐるため組合では…をするからとて木炭荷受組合では八日道當局に公定價の改訂方につき陳情したが、これと同時に仁川を朝鮮木炭協會の配給區域に加へて欲しいと要望した

火元から見舞

【仁川】府内桃山町…は去る三日自宅から火を發し附近家屋六戶を全燒せしめたが罹災者は何れも貧困者なので…再びにと…を贈つた…京町朝鮮料理屋…で…十圓を見舞金に寄附した

漁網更生病院
染色工場の開設目論まる

【清津】…漁網の…に…一日來清した元府…氏によつて、各方面に…漁網の入手が困難となつてゐるのでこれが保存再生の計畫が進められ、漁網再生病院—染色工場の開設が目論まれてゐる模樣で各方面より注目されてゐる

さすがは少尉の妻
二兒の死を戰線の夫に秘し　涙も見せず家業精進

【錦州】…町出身歩兵少尉…と…西川…氏は十…年…の…中で…目下第一線に活躍中で留守宅は高齡の祖母、若妻、愛兒二女の五人暮しで男手なきに不拘、若妻…りの…を…したるも次女は一昨年十一月死亡、更に長女の生長をたのしんで…に…命であつた…も…中…を察し大いに同情各種… 一般…は…心込めた世話をなし…大な…を…ませたので…は…してゐるが…は第一線の…に…らして…大なる…に…して…

石炭を內地へ
江原道から七萬噸

【春川】內地における石炭價格は…はなはだしいものがあり、これがため…は…を見るに至り各種…を與へてゐる實情に鑑み內から約十萬トンを移出することになつたが、本道でも…これに協力し三陟から七萬トン（…）の七萬トン…を送り出すべく目下…に…をかけてゐるが二月までには…を…する筈である

大邱貿易新記錄

【大邱】一月中大邱税關支署調べの貿易は輸出四八、九九四圓輸入七八、九九…圓移出五六〇、三〇…二圓移入七八〇、五四九圓計一四六八、七八七圓で大邱税關支署開設以來最高記錄とされてゐる昨年十一月の貿易額を突破すること十二萬四千餘圓、合計百四十六萬八千七百八十七圓を示し、依然として活潑なる動きをみせ、輸移出入何れも增加の一途を辿つてゐる、これを輸移出入別にみると次の通り

（輸出）武道具の二萬五千餘圓を筆頭に透寫材の滿洲國向け出九千三百餘圓、紙類及び紙製品の八千五百餘圓、滿洲向スリッパ一千三百餘圓及び薬類等六百餘圓等が主なものである

（輸入）專賣による代用食糧の輸入漸く顯著で大豆十九萬餘斤二萬六千二百餘圓、小豆九萬斤一萬八千餘圓、綠豆四萬餘斤一萬五百餘圓、胡麻子四萬餘斤一萬千三百餘圓及び椅子原料四千八百餘圓

（移出入）毛織製品はもとよりステープルファイバー共に移出の一途に代り他の干肴の出荷顯著で移入卅二萬餘圓移出四十二萬八千餘圓、前年同月に比し移入は一倍強移出は三倍強の何れも增加を示し農村婦女子のこの方面における活動が窺はれる

一萬二千圓棒引
旱害罹災者に同情して　あつさり債權放棄

【晉州】府內西部町元畑…氏（…）は…、水谷、鳴石、大谷面內の所…中四十六名に旱害罹災者たる債務者のため去る一日舊債を棒引し一般の債務者を感激させた

釜山經濟史　記念事業に

【釜山】商工會議所では紀元二千六百年記念事業の一つとして、多年懸案となつてゐる釜山經濟史の編纂を十五年度から三ヶ年の繼續事業として行ふことに決定、新年度豫算にこれが經費五百圓を計上した、初年度には先づ調査によつて編纂委員會を設置し關係方面の權威者に囑託、廣く資料を蒐集する計畫であるが、實現の曉にはの…する釜山府…

富平驛改築
南京城驛より立派に　解氷を待つて着工

【仁川】諸工場の進出により近時富平方面は異常の發展を遂げ、驛の乘降者は一日二千人以上に上り驛は極度の手狹を告げるやうになつたので解氷期を待つて驛舍の改築に着手する計畫であるが、新驛は現在の南京城驛よりも幾分大きくする豫定である

渡航證明書を僞造密賣

【麗水】麗水警察の渡航證明書事務を代行して金儲をなし麗水を…した…男に…と共に、警察の重要な…となるわけである

釜山の上下客船
一月中に二十萬突破
興亞景氣の凄い人間洪水

【釜山】釜山稅關調査による釜山港の一月中における船舶乘降客は上陸十萬八千四百六名、乘船十萬五千五百卅一名、合計廿一萬三千九百卅七名に上つてゐるが、これは大部分關釜連絡船によるもので他の船舶による乘降客はその中上陸千百九十五名、乘船八百五十八名で前年に比較して上陸の多いのは正月を內地で迎へた滿洲方面の…や大陸へ…の…によるものである、而してこれを前年同期に比較すると上陸二萬八千五百六十八名、乘船二萬一千七百八十一名のいづれも激增で、更に前年同期の昭和十三年一月の上陸五萬三百廿六名、乘船四萬三千六百八十二名に比較すると、いづれも二倍強の…景氣である

歸還勇士歡迎會

【彥陽】蔚州郡彥陽面では…四日歸還勇士…の歡迎會を開催した、また…主催の歸還勇士歡迎會は五日午後二時から…の下に…を開き…に…を贈り…に…を…た

阿久根…、…、…、…、…本田…、…治次郞、…十一

三千浦の人口
二萬千三百人

【晉州】三千浦邑の十四年度末現在人口は四千四十戶、二萬一千三百五十人で、前年に比し百四十一戶、四百四十一人增加したが內地人は四百三十二人減となつてゐる

棘の道に抗して苦節二十七年
表彰される節婦禹さん

【清州】…道會では來る十一日紀元の佳節を卜して管內の…孝子、節婦を表彰することになつたが、清州邑からは苦節二十七年間、夫亡き後の家道再興に涙ぐましい努力を續けた西門町六九禹…さん（…）が表彰される、禹女は今を去る廿八年前十九歳で清州郡南一面の金東…と結婚し二人の間には長女子…さんを設けて樂しい生活をしてゐたのも束の間同女は廿一歳の折一家の柱たる夫に先だたれてから彼女の棘の道が始まつた

先づ何はおいても舅、姑、義弟と君子の四人を養はねばならず、而も事情につらく當る姑の仕打ちにも逆らはず只管家業の道と家運の挽回に努めたが遂に及ばず、廿八歳の時に家は破産し家族もそれぞれ知人をたどつて四散するのやむ無きに至り落ちれた

而し再び同女の意志は強く一先づ家を畳み長女を伴つて清州に來り當時本町一丁目に借料八十錢で僅かに雨露を凌ぐに過ぎぬ部屋を一間借り受けた、それからの同女は夜もろくろく眠らずに手機の飛織物や裁縫等に精出しつゝその少額な貯金から貯金を廻けた甲斐あつて

昭和三年廿八歳の年には多年の念願が適つて現在の所に住家を求め更に長女子…さんにも恥かしからぬ教育をさせて嫁がせるに至つたものである

なほ同女はこの過去の苦しみを忘れず、現在でも勤儉力行家政を治めると共に毎月一日、十五日には缺かさず清州神社に詣でて皇軍の武運長久を祈願してゐるといふ銃後婦人の鑑である

時局懇談會

【釜山】商工會議所時局懇談會二月例會は十日午後三時から商工會議所で開催

慶南產金懇談會

【釜山】時局下國策線に順應して國策的產金報國を圖り、地下資源の開發を期する本府主催の慶南道產金懇談會は六日午前十時道廳第一會議室で開催、本府から多田鑛山課技師外二係官、慶南道より山澤知事以下關係課長並びに道內產金業者四十名出席し、山澤知事の挨拶があつて後在の指示事項を中心に種々懇談した

（指示事項）昭和十五年產金計畫の遂行▲增產金買上價格の增制度の運用▲鑛業施設の利用促進▲開係官廳との連絡協調▲日本產金振興株式會社及朝鮮金山開發株式會社の運用▲鑛業用資材の配給とこれが代用節約▲求援行及休業鑛區の稼業促進▲含金鑛產物の逸散防止▲鑛山火災の豫防

去るに忍びぬ
惜しまれて忠南に榮轉の　スポーツ所長坂口氏

【仁川】穀物檢査所仁川支所長坂口國藏氏は今回忠清南道檢査所長に榮轉したが、氏は運動方面では何でもござれの明朗なスポーツ所長として內外とも好評を博してをり、榮轉ながら轉出を惜まれてゐる、氏出發は十四日の豫定であるが、氏は語る

永い間御世話になりました、不敏の身を以て大過なく勤めさせて頂いたのは關係業者の方々は勿論、各方面の御支援と御好意によるもので深く感謝してゐます、將來とも一層の御指導を願つてやみません、仁川は大へん住み心地の良いところで去るに忍びないものがあります

白衣につゝむ燃ゆる赤誠
從軍の日を待つ半島女性

【春川】年齡を偽つて出願した者で あつたが何んとその證明書が偽造であることを發見、時を移さず鐵原取調べると同時に犯人の檢擧に着手した結果、鐵原天都川里生れの金某（…）を…した所、同人は同部落航證明書を十枚を作製し一枚四十圓乃至五十五圓で賣つてゐたことが判明した

同人は二度の時父母とともに內地へ渡航以來二十年間を各地に放浪して一昨年には京都刑務所で六ヶ月の刑を終へた者で昨年十二月不良者として表退され麗水郡栗村面の知人を賴つて來たが、偶然の機會から…用紙を手に入れることが出來たので…の印…を…し……の如く儲けてゐたもので…金は賭博…等で浪費してゐたが、同人は非常に…の男で「又一年位懲役して來ます云々」と觀念もすつかり…に…まいてゐた

【春川】年齡を…けて看護婦を…が…あるが…に…となつて…を…ふ…の…ある…女性として…ある……がある…

同女性は…春川…東門外…氏の長女…さんで…は清津高女を卒業後、…醫院の…の…として何か…ある生活をとの念願から京城の日本赤十字社…看護婦になることを決意し昭和十一年同社の試驗を受けたところ優秀な成績で合格、爾來滿四ヶ年一日も怠ることなく…に勉勵されてゐた、たまたま昨秋…行し同院の…看護婦として…試驗があるのを…き時來れりと直ちに…し…を…し…。つぱれ半島女性として最初の合格の榮誠を…も得、近く…ある從軍命令を待ちながら…中である……

…「…念願かなひ、從軍看護婦に合格しました事はこの上もない喜びです、遠からず從軍出來る事と思ひます、何も知らないものでありますが前線の兵隊さんの爲に微力ながら力一杯に働いて少しでも御國の爲に御奉公出來ますれば光榮と存じます」

興亞の春の自慢くらべ　④

誠に"日支親善の素"
ペロリと日本料理三人前……　無藝大食王建功さん

「ワタシ運動なんでもヤリマス、北京大學時代はテニスの選手で、京城の領事館にゐた時西洋人の俱樂部と試合して勝ちマシタ、でも自慢の種にナリマセン、ワタシなんでもやる、でもなんでも下手デス、自慢ダメデス……」

まだ自慢にはなりさうもない日本語で謙遜するのは中國京城總領事館仁川辦事處主任の王建功さんです、「でも何か一つ位あるでせう」と、熱心な記者の質問に「ソーネー」と素直に首をかしげて暫く考へてくれたが……これもや殆んど絕望に近い、だがまだ見切るには早いぞと「お國の珍しい品物沢山持つてるでせう、仁川や京城の人の欲しがるやうな…」と誘ひかけはしたが……

「この人とても慾がないので何をやつても上手にならないし、また自慢の品物なんか殘念持つてゐないんですの、それで無藝大食といふんでせうか、食べることばかり考へてゐて、とても健啖家ですのよ…」

とおっしゃつてくれた、サアしめた、主人への應援がたうとう記者への應援になつてしまつた、そこですかさず「では健啖ぶりの御自慢をどうぞ」といふしつこい追ひ下りに、夫人の援護を受けつゝ、つひにボツリくと

「ワタシ食べ物なら嫌ひなものありまセン、なんでもイゝデス、殊に日本の御料理でお茶漬御飯を食べる、トテモおいしいデス、ワタシの國の香、みんなお腹の刺身食べません、でもワタシ大好きです、一人分では足りない、日本料理、味の淡いところが大變いゝデスネ、ワタシ言葉がまだ下手なので思ふやうにいへません、自分の氣持をしつかりいへると、大食ではかなり自慢出來ますが、殘念ですよ」

日本語以外

語り出すのですが、謹ちやんに麗子さんといふ日本名をつけ、言葉も…は敢へないといふ、職掌した日支親善の家庭國語の方が大きな自慢になりさうだけれど……

風俗や習慣

になれることが一番大切です、それにはどうしても食べ物から慣れないと困ります、その國の食べ物を食べられないではその國の氣持はんとうによく判りません、ワタシは日本料理なんでも食べられマス、大變好きです、なんでも三人分位食べなと足りないデス、だからワタシ日本のことなんでもよく判ります、蔣介石はまだ日本に反抗してますが、中國の者が誰でも日本料理が好きになるまでに

日本を理解

させて、早く平和が來るやうにしたいと考へてゐます、ワタシ子供にも日本語しか教へてゐません、名前も日本の名前デス、中國にも親日家、日本の理解者はいくらでもゐますし、ワタシはどんな、それ等の人達にも決して負けない自信を持つてゐます、これも日本料理を平氣で三人分食べられる先天的なものでせう、無藝大食でツマラナイと妻は

胃も鐵へて

あるからどんな惡物もよく消化して方飯を謹…らない、つまり、僕の大食は結局日支親善にまで大變役立つたわけですヨ呵々」

寫眞

日支親善の素…日本料理三人前を平げたお腹へらしに、謹子ちやんの手をとつて一寸散歩の王建功さん

日本生れの

多賀子夫人そして更に夫に應援すべく來たのは天…しいが、それも「ワタシ、なんにもないです」といよく絕望と見えた時……「ワチのこの人數目ですのヨ」と、腰をかけて出て

區長會議

【金泉】邑では區長會議を…氏その他に關する件で區長會議を邑會議室で開催

仁川慶弔日記
（八日正午迄の屆出）

出生　▲松風町七九李福順▲京町一七八俞範植▲松風町八一方昭玉▲金谷町五三金新順▲花平町二三〇洪貞愛▲金谷町四一李福順▲松林町二四八劉在分▲西京町六申容俶

死亡　▲花町三ノ五坂本聰治（…）▲松現町二四朴氏（…）▲花町一ノ五朴昌昭（…）

シネマ演藝

愛館【仁川】七日から九日まで（午前十時から夜間は六時半から）▲メトロ社日本版映畫「リチャード・ソーブ監督「群狼は呼ぶ」ロバート・テイラー主演、モーリン・オサリヴァン・フランク・モルガン助演▲日活京都映畫 辻吉郎監督（…）「謎の手裏劍」尾上菊太郎、大倉千代子、原健作、田村邦男、衣笠淳子他オールスター▲マスコット社日本版映畫「空中角艦」（…）ポップ・ステール主演大朝、ベ社世界ニュース

東寶映畫劇場【仁川】八日から四日間（午前十時から五時半まで…）▲東寶東京映畫、齋藤寅次郞演出「初笑ひ國定忠治」横山エンタツ、花菱アチャコ高勢實乘主演、藤原釜足、柳田伯爾、川田義雄特別出演▲同寶塚合同第二回映畫「雪割草」都賀靜子外總出演▲ユニヴアーサル社日本版映畫「ガス・マインズ監督「花婿往來」チャーリー・ラッグルス主演▲讀賣及びRKOパテー世界ニュース

淋病
疼痛 分泌物 淋菌 に對する
內服三日の影響

日光が水中のバクテリヤを殺す力は、その水に鹽を加へると、加へぬ時に比べて十倍の偉力を揮ふのであります。卽ち日光と鹽とのコンビが、細菌の生活條件に嚴しく相反する作用を爲すのであります。元來、細菌の生活道を一刀兩斷する働き、強人の側に譬うる狀力が、化學的にも物理的にも一つの力よりはその相符る力によつて生れ、その高潮に達するものである事は、科學界の常套であります

治淋新內服ケンゴールは
淋疾の新二大療法が相啓つて醸し出す複合的治癒元によつて淋菌を一刀兩斷の下に處理せんとする多元性複合劑であります。

最近佛蘭西の發明療法と
獨逸發明療法との多元的コンビ

近來佛蘭西醫學の貢獻として世界に發表された化學療法劑、それに獨逸醫學の貢獻としてさらに名高い化學療法合成劑と、世紀的二大療法が一つの藥で出來、一層治癒元を強化したのが內服ケンゴールで急性期慢性期を通じて、その斑らのない殺菌作用を始め、炎症面を更新し、疼痛分泌物を停止し尿の溷明を明する抵抗作用は顯著で女子淋疾、特に解決の急を要する姙婦の淋疾、淋毒性副睾丸炎攝護腺炎膀胱炎、化膿性菌又は非化膿性菌による諸症に對する強烈なる治癒元が、佛蘭西獨逸の二大療法の複合的威力によつて、完成されたのであります。

內服三日による特長
兩番茶によりコレラ菌は直ちに殺菌されますが、是はその作用量がコレラ菌の致死量に相當するからです。化學物質にもその致死量を得る事が必要で、本劑一日三回（每食後用ふ）三日間連續服藥し次いで四日間休藥する計七日間で殺菌、疼痛を止め分泌物を消滅する作用は化學療法の最大限で、獨自の研究による治療服用量を以て一層効果を強化し經濟化したのであります。

慢性淋疾中、急速な治癒困難なもの、又は一層淋毒を明する際は、二劑位乃至四劑位以上の反覆治療が、最適であります。

淋毒による少女膣炎
生理的にその治療は困難でありましたが、本劑の特質を以てすれば、危險なく、充分治療出來ます。

高齡期、円毒、腎盂炎、敗血症、中耳炎
從來何れも治癒率の非常に低い病氣であります。適確な療法こそ切實に望まれてをりましたが、危險期を例外なく離脫し、非常に治癒率を高めてをります。

各臟器に安全なり
服用容易にして體內化學作用强きも、胃腸腎臟その他組織に何等副作用なし。

豫防　淋疾の防止に用ふ

適應症　男子女子
淋疾急性、慢性、淋毒腺炎、副睾丸炎、膀胱炎、細菌性非細菌性尿道炎、腎盂炎、淋菌性關節炎、円毒、產褥熱、敗血症

【藥價】
一クール（五〇錠）一圓五十錢
二クール（一〇〇錠）二圓八十錢
四クール（二〇〇錠）五圓三十錢
五〇〇錠（病院大量用）十二圓

日東製藥合名會社製品

東京市芝區琴平町十三番地
總代理店　合名會社　河原商店
振替東京三五〇九番　電話三田一六八五一六〇一號

獨自の合成　化學療法劑
內服　ケンゴール

請求注意
全國藥店に有り。獨逸佛蘭西の二大療法の合成は斷じて他商の摸倣を許さぬ特長ですから、お求の際は必ず「內服ケンゴール」と指定し萬一品切は送料十五錢を加へ振替又は爲替で下記へ御註文乞ふ代金引換便は內地に限る。

LKA—11A

花柳病專門　（…）　恒松醫院

京日案內

料金表（料金は總て前金）
一行（…）	一件一回	〔…〕
五行	二圓八十錢	一圓二十錢
四行	〔…〕	三圓六十錢
三行		
二行		
一行		
擬名住址料每回五十錢

雇入

記帳　係探用甘五歲前後の男子商業學校卒業後內地在籍に限る希望者は履歷書及最近の寫眞添付直接又は郵送の事　京城府大和町三ノ一二　…　每日通知

時計　修繕見習工募集　年齡十五、六歲迄　內地在籍者　御希望の方は御來談下さい　京城府本町二丁目　田中時計店

女中　入用　當方家族夫婦限り內地在籍者にして年齡…は…本人來談　京城府…町…　電本…四…三四　東…

タイピスト採用　邦文二、三名　…　京城驛前ビル一階　日本ヒューム管會社京城出張所

寫眞　技士探用、內地人に限る　成北興…（…）…

內勤　社員探用　男子中等學校卒業…度內地在籍者…社員自筆の履歷書…　京城府大…　京城日報…

雜件

賣家　土地付　商店・工場・住宅…　本人…　…町…

看護　婦附添婦派出…　…京城大島町十二番地　…

求職　…　內地人…　京城府…

店舖　又は事務所讓り受け…　京城府…

特別案內

一、甲種商業又は中學校卒業の可…設け…を有するもの…　一、…天津行…

採用（內地在籍者）　一、事務員…　丸善株式會社京城支店

女店員募集　一、高等小學校卒業以上の方…　日本樂器會社

アナウンサー募集　…　朝鮮放送協會

採用　…　日本共立火災…

新聞購讀券外務員　…　鍾路直營所

胃腸の弱い人は感冒を引き易い

一寸の油斷が意外の不幸に

感冒は萬病の基と申しますが、全く感冒が誘因となつて、いろいろの病が誘起されます。ふとした感冒がもとで、昨日まで ピンピンしてゐた健康體が、あのやうに急死したなどといふ痛ましい事實を聞くのが少くないのを見ても、誰に感冒ぐらゐと油斷は出來ません。殊に平生

虛弱の人

榮養狀態のよくない人は、これを機會に病氣を引き易い體質が伴ひますから、感冒の豫防には一層の注意が必要であります。人體には本來、體溫の調節作用が備はつてゐる。寒冷の刺戟にあふと、皮膚に分布されてゐる血管が收縮して、血液は體內の深部に押込み、努めて體溫の放散を防ぐと同時に、體內では盛んに燃燒作用を行ひ

體溫を製造

いたします。醫學ではこれを第一次皮膚反應と申してをります。

けれども血液が、體內に引込み放しでは大變です。皮膚が凍結してしまひます。そこで第二次反應が必要です。即ち、一旦收縮した血管はすぐさま反動的に擴大して、內部に引込んだ血液を皮膚面へ押出し、體內で製造した溫を放出して身體をあたゝめます。

ところが急激な寒さに遭つたり病氣になつたりして、身體を確實に溫めようとすると、第一次反應で血液が體內に引込んだまゝ、第二次反應がなかなか起らないため、體溫の調節を缺き、內部の諸器官や粘膜に炎症を起し、代謝機能が阻害されて、こゝに感冒の發病を見るのです。

ですから、同じ寒冷に遭つても この第二次反應が容易に起る人は感冒を引きません。早く起るか遲く起るかといふ點に、感冒を引くか引かぬかの差が生ずるのです。それで感冒を引かぬやうにするには、ぜひともこの第二次反應を早く喚び起す體質を作ることが必要です。

胃腸を強壯

それには冷水摩擦や冷水浴を勵行して皮膚を鍛錬することが良策ですが、それと同時に胃腸を強壯にして、榮養を常に充實し、第二次反應に速かに應じ得る體內の榮養を確保することが極めて大切であります。

よく胃から感冒を引くと申しますが、胃腸に故障があつたり、營養が劣つたりすると感冒を引き易いことは誰もよく知るところで、胃腸が弱ければ冷水摩擦や冷水浴すら失敗し易く、到底感冒の豫防を期待することは出來ません。この意味から複合藥用酵母劑として有名な「錠劑わかもと」の服用は感冒の流行る寒冷時に必要な心掛けと申さねばなりません。「錠劑わかもと」獨特の細胞原形質賦活作用は、よく胃腸の組織細胞に活力を與へて、消化機能を活潑にし、病原菌あればこれを驅去して、食物中の成分を充分體內に吸收させますが、それと共に本劑自體が含む各種榮養素、ビタミンＡＢＤＥ、カルシウム、アミノ酸、燐、鐵、グリコーゲン等を多量に供給して、食物の不足成分を補ひますから、全身の榮養は充實し、體溫は豐富になり、寒冷に對して充分保溫作用を營み得ますので、容易に感冒に罹らない強壯な身體になることが出來ます。

虛弱兒童

生活環境から生れる

★榮養の改善が何より肝要

中等學校の入學試驗に身體檢査が嚴重に施行され、從來とかく輕視されてゐた身體檢査が重要視されるやうになつたことは、國民の體位向上の點から申して、非常に喜ぶべき現象であります。けれどもそれだけに體質の弱いお子様を持たれた親御方の御心配は一層倍加されたことと存じます。

異常

一般に虛弱兒童と呼ばれるお子供の中には種々の體質異常が含まれてゐます。腺病質、偏食體質、神經質、無力性體質、胸腺淋巴腺體質、先天性微毒性體質等、それぞれ異常狀態に特徵を有してをりますが、必ずしも判然と區別されてをるわけではなく、みな共通した身體缺陷を有してをります。

原因

總じてこれらの虛弱兒童は筋肉が弱く、骨格が纖弱で、顏が細長く、顏色は青白く貧血して、皮膚の抵抗力が弱い。從つて感冒を引き易く、呼吸器病や胃腸病に罹され易い。神經も過敏性に傾く方が多く、不機嫌で怒り易く、肝癖が強く、夜も安眠できず、根氣が無く、飽き易い。かうした體質異常をつくる原因となるものは、遺傳によることもありますが、概して生活環境の缺陷、即ち日光の不足、陰濕な住居、不潔な空氣、運動不足、體育の缺陷、それに榮養の不良などが大きな影響を及ぼすものであります。殊にビタミンＢ２の攝取が非常に不足しますと、食慾は振はなくなり、消化吸收が鈍り、發育が順調に行はれず、全身の發育が非常に阻害されます。

胚芽

ですから弱いお子様を持たれる方はもとより、それでないお子様の親御方は、平素常に注意されて、右のビタミンＢ２の不足を補はれることが必要であります。ビタミンＢ２は成長促進因子とも呼ばれ、かの脚氣を豫防するビタミンＢ１とは全く作用を異にする榮養素で米の胚芽の中にも殆ど缺乏してゐます。これを含むものは、牛乳、酵母、肝臟などですが、[illegible]最も豐富に含んでゐるのは「何と申しても『錠劑わかもと』であります。

この藥は豐にビタミンＢ２を含むだけでなく、ＢＩ、ＡＤＥ、アミノ酸、カルシウム、燐、鐵等、虛弱な兒童に必要な榮養素を各種に亘つて調和的に含有してをりますので、虛弱なお子様の體質改善に適當な常備藥といへませう。

藥價—三百錠（大人二十五日量、小兒四十日乃至六十日量）一圓六十錢、千錠五圓の廉價。發賣元—東京わかもと本舗　支社・大阪・福岡・京城・奉天・北京・上海・漢口　販賣所—全國各地藥店

實話

食慾が增して肺尖カタルが治る

（山形縣西村山郡寒河江町）瀧谷市郎

昭和十二年二月ふとした風邪がもとで、肋膜炎に左側濕性肋膜炎が併發し、五十日ほど入院したのち、退院することが出來、その年の十月頃から又もう大丈夫です、服藥を やめてもよろしい」と言はれた時は、兩親はもちろん、兄も弟妹も共に喜び合つたものでした。

しかし、いま考へただけでもゾッとしますが認識不足も甚だしい、[illegible]

[illegible]

傳染病內服新免疫元

ヘテロゲン

[illegible]

同仁製藥株式會社　東京芝公園十一　大阪・天津・上海・北京

內科一般　特ニ　呼吸器、心臟、胃腸　レントゲン科

佐藤內科

病室完備

院長　醫學博士　佐藤小五郎

京城永樂町　電話（本局）[illegible]

衛生陶器は京陶製品　セメント防水劑はマノール

タイルの御用は　OK印

（在庫豐富）

淡陶タイル會社　[illegible]

建築材料商　吉川洋行

京城黃金町二丁目（電話本局長七〇六番）

時計

寫眞機　蓄音器　レコード　ラヂオ　受信機

月賦販賣　カタログ呈上

コロムビアカメラ發賣元

明時堂

登錄商標

防共防諜　一億同心　日華親睦　明朗飲料

矢十字葡萄酒

[illegible]

特許　中根式索條捲揚機械

特許　中根式最新型コンクリート混合機

汽機汽罐高壓喞筒土木建築鐵工用機械工具

京城岡崎町　中根機械合名會社

醫學博士　二宮亮吉

產科　婦人科　二宮病院

入院隨意

京城府壽町　電本一二〇一番

正式

國旗

國旗用品一切　製造卸商

大久保眞敏國旗部

京城黃金町三　電本(2)二一四番

麻絲。麻布。ミシン絲

マニラロープ。綿撚絲。絹紡。

（其他工業用麻綿絹絲）

帝國製麻株式會社製品

帝國製絲株式會社製品

大阪製麻株式會社製品

朝鮮專屬販賣部

愛國商行

京城府黃金町二丁目

電話長(22)[illegible]

振替京城[illegible]

オリヂナルクリーム

医學・藥學・化學の粹を集めて

皮膚に榮養を與へ

健康美自然美を発揮する

近代化粧料

オリヂナルクリーム

本品は最高の皮膚榮養素、美化・漂白劑を原料とし、熟練せる技術に依り製造せる整膚保護料にして其性狀は之を使用する際快く溶けて皮膚に入り肌の保護・榮養・美化・漂白の効を全くする點にあります

優雅・爽快なる芳香は萬人の趣味嗜好に適します

[illegible]

原料香水オリヂナル本舗

株式會社　安藤井筒堂

東京市日本橋區本町天宮[illegible]

一家總動員

ゼオラで防げ齒槽膿漏！

子供の時から齒を強化しませう！

恐ろしい齒槽膿漏は

最近激增しつつあり、健康生活の防衞に憂慮さるべき狀態を呈してゐます。この直接原因は齒石ですが、普通齒磨で磨いてもとれません。わが國豫防齒科醫學の發達が生んだゼオラは無比の新主劑の偉力、置換・吸着の二重作用で、齒刷子の屆かない口中の隅々迄完全に清掃すると同時に、齒石を崩壞させムシ齒・齒槽膿漏を合理的に防ぎ、進んで咀嚼力を倍加する唯一の新齒磨です。

專賣特許

ゼオラ

藥用齒磨

定價廿五錢　陶製容器入

發賣元　東京日本橋兩國　ミツワ石鹼本舗藥品部

FZ.53

聖火けふ南山に！

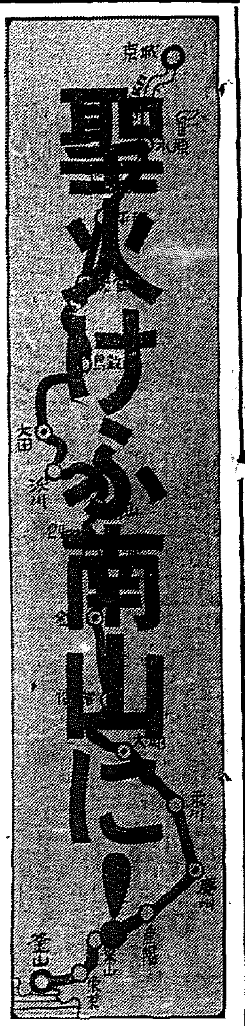

"遙かに來つる"の感
古都水原に御假泊の一夜

【水原にて神崎特派員發】平澤にて南總督と感激の對面をした聖火隊は北へ／＼水原を目指す、京城も直ぐ眼の前となれば踏みしめる足音も冴え、エイ／＼の掛聲と調和して力強い、さうして嚴粛な一つの階律をなす、下井里を過ぎ午後三時烏山は瞬く間に水原へ／＼……水原の手前の安龍面に差しかゝる

午後四時半聖火隊は斜陽を背に受けて力一杯に力走だ、雜木林を通り抜け亭々とそびゆるポプラの並木道を踏る、選手は打揃ひ驀行進に稍疲労を見せてゐる、顏を除ける神域の汗を拭ふて煩たくだ、やがて懐かしの水原農事試驗場小學校が見える

こんもり茂つてゐるのは今日の御假泊所水原神社だ、神社裏山の國旗が風にハタ／＼なびいてゐるのが手に取るやうに見える

水原は元宣祖時代の頃水城又は華城と稱せられたところ、世宗の戰城に依り水原城の城壁は今尚現存してゐるのだ、二千の日子を費して出來たこの城壁は今尚雄姿を添く聳頭の半島に聖火を奉迎へ申上げてゐる

邑の入口から水原神社に至るまで兩側の人々は一寸の隙もなく道頭はギツシリと埋つてゐる

聖火は滿々とこの中を通り抜けてエイ／＼の氣合は水原の古城に谺して水原神社の松林に響いてゐるこの感激こそは何時の世にもあり世紀に残したものといはなければならぬ、八達門を望んで左に折れ行く走路了、右にそびゆるは今日の御假泊所、水原神社だ、選手の掛聲は松籟に和して響き渡り殿の燈籠は古都水原に溢れてゐる

爪先上りの神社參道を登つて神社に到着した、時に六時半、邑內總出動の奉拜の中を選手の引繼式に臨つた、明日の選手は地元京城選手だ、明日こそ京城だ、思へば遙くも遠路を走り來つるものかな、南山の聖域に聖火永久に祀るのも間近だ、京城選手の顏上には無上の光榮と使命の重大さに打たれた決意が滲んでゐる、選手一同卅七名の路程を前にして篤歸奉仕を神す

一萬餘名！
小學兒童奉迎

京城府內初等學校では永登浦キリンビール會社前を先頭に朝鮮神宮まで沿道に堵列敬虔な奉迎を行ふこととなつた、堵列箇所左の通り

◇永登浦キリンビール前永登浦小學校◇飛行場入口又新小學校◇鷺梁津驛前恩賜小學校◇人道橋入口龍山小學校第一班◇軍司令部入口同校第二班◇兵器部前元町小學校◇錬兵場入口三坂小學校◇野砲隊入口三坂小學校◇京城驛前東大門小學校同女子部◇御成町鐘路前南大門小學校◇聖火奉納式場の朝鮮神宮大前には南大門、南山、三坂、櫻丘小學校し、沿道堵列の小學生徒は約三十校、所定校のほか各小學校を加へる上級生●男子中等小學校生徒參列一萬五千名を突破するほか堵列箇所一と一萬餘名が小さな胸に"聖火"の赫を祝する筈である

走る日野さん
みんな元氣の出た峠

【水原にて神崎特派員發】烏山を過ぎ獅川の中途にかかる長峠はうねりくねつた二キロの山道だ、さすがの選手も足脚が鈍る、だが時間は切迫する、併店の村民は二時間も三時間も立ち通して聖火をお待ち申上げてゐるのだ、この峠の中腹で京畿道日野社會課長が自動車から降りたつた、チヨツキ一つになつて選手達の先頭に立ち走る／＼、疲れ果てた選手達も此の老勇み立つた、不思議な力が出るものだ、白髮を風に靡く日野さんの歩調に選手達の疲れた歩調も一致せずにはゐなかつたのだ、強行軍は二キロ日野さんの健脚は疲れもない、何もない、只一脈感激の交みあるのみだつた

感激は火と燃ゆる
はる／＼と奉迎の人々

聖火、火鑽具伊勢宮を御發輿、玄海の波濤を渡御され半島の聖地に御一緒の遙火を拜してより七日間、十の縣道を廻つて選ばれた三千餘名の奉送隊に奉持されて嚴粛長途の御旅路六十六里の途を踏破、け、聖上がる府民擧げての奉迎の聲の中を朝鮮神宮へ御到着される

この日聖火奉迎隊は"伊勢皇大神宮御火奉迎"の標旗を先頭に聖火を奉持する選手、京城の火鑽具奉持の選手、本社旗奉持の選手の一隊と二十名からなる

京城代表選手が繋ぐ奉持部隊、これについてエイ／＼の氣合鋭く聖火に沿ひて奉迎にひれ伏す沿道人垣の中をひた走つて午後四時半朝鮮神宮へ御到着の豫定で

この未曾有の壯擧、聖火奉拜のため沿道、南海道からはる／＼入城した朝鮮歌もあり聖火奉迎の感激に燃えてひたすら御到着を…

聖火奉迎の準備を進める朝鮮神宮

聖火御通過時刻表	
▶永登浦キリンビール工場	午後2・45
▷飛行場入口	〃 3.02
▷鷺梁津驛	〃 3.17
▶漢江橋派出所	〃 3.34
▷軍司令部前	〃 3.43
▷錬兵町	〃 3.57
▶[illegible]學校入口	〃 4.06
▷セブランス醫學專門	〃 4.12
▷鍾城町派出所	[illegible]4.17
▷神宮石段下	[illegible]
▶同 石段上	
▷朝鮮神宮御着	〃 4.3[illegible]

（▶印は花火打揚げ）

御到着を待つのみ
朝鮮神宮の準備成る

けふ午後四時半聖火は栄光の御輿も恙なく朝鮮神宮へ御到着される聖火、火鑽具を御迎へする朝鮮神宮では、聖火奉納所に聖火奉揚式を嚴粛に執り行はれるが、既に八日朝來から張子をつけ提灯を受けた人夫が隅各の神饌道、直會式場天幕を張つた参拜者控所も出來あがり清掃一塵をとどめず、聖火で聖火大篝火を焚いて奉迎申上げる奉迎殿廣場の聖火臨揚場には京城府民總合奉迎の置調の日、幡、旗職、高張が運ばれ、夜を徹しての直會熱調調に呼べば直へん地へが出來てゐる、また紀元節大祭まで焚かれる大篝火の薪も續々搬納されて大前に積まれて奉迎の御用意を整へ聖火の御到着をお待ち申上げてゐる

すがね 玄米茶 一斤一円 夏川

神宮式次第

聖火を迎へ奉り朝鮮神宮の八日の式次第はまづ午後四時十分諸員着席、聖火選手の奉持する聖火が鳥居に着くと神宮大石段を登り始めるころから社殿で修祓、祝詞奏上によつて始められる

やがて聖火御到着なつた聖火は選手の手から神職へ更に拜殿內案上に安置される

次いで前田京城府總合青年團長の手に移され聖火によつて第一篝火に點火、續いて本社總務副團長第二篝火に、青年團副團長第三篝火、本社理事第四篝火に順次點火を終へる

引續き拜殿外では京畿道ブラスバンド伴奏の國歌合唱により聖火奉迎者京城日報、朝鮮新聞、朝鮮日報の奉火奉迎式を終へる

まづ御手洗社長、國原朝鮮總合青年團長の挨拶、國民朝鮮神宮々司祝詞、祝辭、朝鮮總督府局長の祝辭、萬歲三唱を以て九日朝に至る聖火奉鑽の壯擧をなさしめる、聖火保存式は修祓の後御手洗社長によつて聖に點火、京城府總合青年團長によつて揚台の式が行はれ聖火奉迎の全儀式を終了する

DKから放送

聖火を朝鮮神宮に御迎へ申上げる聖火奉納奉迎式は九日午後四時半から朝鮮神宮大前で各道選出の奉迎代表選手參加して嚴肅に執り行はれるがDKではこの模様をマイクに乘せ全鮮に中繼放送することとなりアナウンスは第一放送部のアナウンサーが擔當することとなつた

ビューロー事業を擴大

觀光シーズンに備へてツーリスト・ビユーロー朝鮮支部では案內業務を擴大強化して新たに「內鮮旅行事業案內所」を併設、近く全鮮各主要都市で一齊に取扱事務を開始することになつた、この特別案內所では從來の案內から一歩進んで旅行萬端の相談から旅行に附隨した催し物までも斡旋して相談に應ずるものである

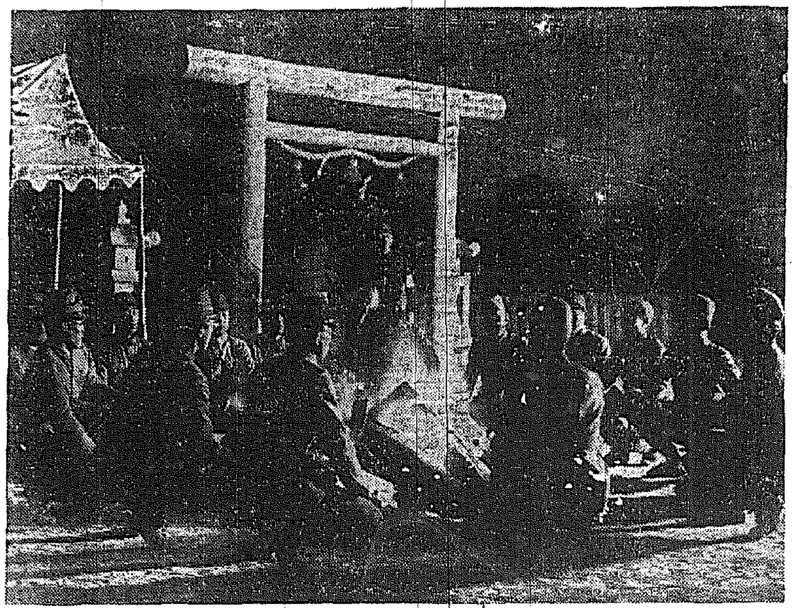
寫眞＝京城入りを前に水原神社で徹宵警護【森川特派員撮影】

"町會費"の使途は？
年數十萬圓に府でメス

"お宅の町會費は五十錢です、振つて下さい"と毎月徴金を頼しつこく取立てる年數十萬圓の町費が一體何處に費はれてゐるのか、一向府民に解らないので、これではいかんと、京城府ではいよ／＼府內百卅八町會に檀制な會計機構の提出を求めることになつた

京城府の町會制度は昭和九年から設けられ、當時二百四十餘もあつたのが府の斡旋で併合、現在百卅八になつてゐる一町會に對し年千二百圓までの補助をなし自治制を助成して來たが府政の徹底に伴ひ用會事務が複雜になり職務強健以來今までの府補では町會事務は處理出來ないが、最近町會に町費を勝手に設定して取り立てはするが、一向使途が説明せず、監督者の府でも迷惑をとるだけになつてゐるので、これでは府政發展に支障を來すと勘案することになる……と、府では可會體確を廢る一方監督を強化することになつたのである

なほ三阪通、鍾路町の如きは一ケ年に二萬圓程の町費がまかなはれてゐる

城東中學いよ／＼道立に

昭和十一年四月京城府外一般新設部會の資金をもつて創立した京城香盟司京城城東中學校は、いよ／＼十二月に開かれる第一級評議部會の承認を求めた上來る四月一日から京畿道に移管することになつたが同校所屬の土地一萬九千三百二十七坪並に建物十三棟はあげて京畿道に無償讓渡することになつた、同校では道立移管を契機に一學年を二學級增設することになつたが府立中等學校はこれにより第一部關係では第一高女、第二高女（五年制）女子實業（三年制）京城商業學校（五年制）の四校と第二部關係の徽文商業學校（夜間三年制）の一校だけとなつた

黑色ギャング判決

【東京電話】去る昭和十年十月十八日神戶市外摩耶山中で同志芝原淳を"リンチ"殺害した全國黑色聯盟事件の判決は八日午後一時四十五分左の通り判決言渡しがあつた

判決（括弧內は一審刑）

懲役五年（未決通算原審通り）（懲役六年未決七百日通算）

中央執行委員長 植村 [illegible]

無期懲役（死刑）中央委員 二見 [illegible]

懲役六年（未決通算原審通り）

懲役八年未決七百日通算 相澤 尚夫（三）

懲役五年（同上） 同

懲役五年未決七百日通算 入江 札（三）

懲役三年六月（同上） 同

（懲役三年六月未決七百日通算） 寺尾 實（三）

志願兵へ
出家とその弟子
月精寺に出た愛國四青年

幸駒をあげて志願兵への熱情に燃えるとき"如何に僧侶でもこの時局にヂツとしてはゐられない"と袈裟を脱ぎ捨て佛教を飛び出して立ち上つた若い血に燃える僧侶がゐる……

江原道平昌郡珍富面五臺山月精寺の修道僧李蘭稷(二)李顯漢(二)金淑泉(二)南泰龍(二)の四君がそれ……

この四靑年僧は七年前から月精寺の修道僧で佛道に入り精進して月精寺の學校を出ると學問に精進してゐる人たちであるが國家の非常時に際し佛の道に專念してゐられず、打揃つて師の僧侍李鍾郁師(五)に志願兵志願を願ひ出たところ、李師も徧く感激、早速志願書を取纏めて先月二十七日月精寺籍佛敎中央教務院に提出したものである

この四靑年達は『朝鮮佛教青年の名にかけても必ず受からなければならぬ』とこの頃は齒を喰ひしばり宗務所の職員達の指導で願同様の稽古をつゞけてゐるが李老師も每朝佛前に端坐して四人の弟子の合格を祈つてゐる

五臺山月精寺住持李鍾郁師は語る

佛教には『持犯開遮』と云ふことがありまして殺生はいけないが、獵師が追つかけてゐる鹿を『見たか』と獵師に尋ねられた時『見た』と正直に答へればその

第一回卒業生揃つて
志願兵に應募！
咸南甲山農校の佳話

銃後半島の白眉、志願兵の動は聖戰第四年を迎へてます／＼芳ばしく、全鮮各地で熱狂的な應募ぶりを示してゐるが創立以來四年、今春第一回卒業生百五十名を送り出すととなつた咸南の甲山農林校では六日擔任敎諭を通じて卒業生全部が志願兵に應募の決意を伊藤校長の許に申出た、これを知つた校長は卒業生一同の皇民意識の徹底を大いに喜び直ちに手續きを執つたが、この僻地にこの赤誠の華の咲き出たことは聞く者をして感動せしめてゐる

"神意にふれて
東亞建設に協力する"
滿洲國の三高官參宮の途語る

紀元二千六百年を奉祝するため盟邦滿洲國でも國をあげて奉祝申上げるが、紀元節式典參拜のため滿洲國官民代表として橿原神宮へ司法大臣張煥相氏以下臧員七名、國務神宮へ外務局長官蔡運升氏以下同七名、計十四名が紀元節式典參拜のため露出を以て昨日晝

振興大使と同車、八日午後二時半京城驛通過「のぞみ」で南下した張司法大臣、阮大使、蔡外務局長官の三氏はお揃ひの協和會服で展望車の特別室へ仲好くかさまつて交々語る

◇阮大使　萬壽節參賀のため國開放してまた輝く紀元節式拜

賀は殺される、嘘を云つてはいけないが「見なかつた」と嘘を言へば戒律は犯しても鹿は助かるのです、國家非常の場合殺生に戒をかへることは佛道のもしへるところであつて朝鮮佛教のためにも喜びに堪へません

犬も一頭！
肉類消費高

七十五萬府民が一月中に平らげた肉類はどれ位あつたか京城府屠畜場の屠殺數を見ると牛は二千五百三十四頭でその買入價額三十二萬六千一圓二十錢豚は千百六十五頭で三萬六百八十一圓、馬は九頭で四百四十圓羊は一頭で五圓、犬は一頭六圓となつてをり

昨年一月よりは頭數において五百六十一頭も多く三千七百十頭に上り買入價格は八萬七千二百八十一圓九十錢も多く三十五萬七千百三十三圓二十錢に上る肉をペロリと平らげた勘定になる

佳節奉祝講演

朝鮮京城聯盟、綠旗聯盟共催の紀元二千六百年紀元節大講演會は、十一日午後七時から府民館に開くが演士と演題は左の通し

神武天皇の御鴻業を思び奉りて（朝鮮神宮權宮司吉田貞治）▲現下の時局と國民の覺悟（朝鮮文化社長旅渡）▲八紘一宇の社會新秩序（綠旗聯盟三淵韓田剛）

私のため喜いでゐます、留守中私の首部を賞失各方面から重都な御見舞を頂き有難く存じます時間が許せば下車して各方面へ御禮を申上げたいのですがよろしくお願ひいたします、半島を過ぎるたびに思ふことですが沿線が復興と進歩を遂びてゐるのは心たのもしい限りです

◇張司法大臣　滿洲國三千五百萬民代表の資格で朱曾有の盛典に参列する感激は一入です、橿原神宮の聖域で敬虔に神意にふれ献身の誠を捧げし興亞の大業に協力邁進致します、半島を通過するのは四度目で沿線から受ける感じは阮大使の話し通りです、伊勢皇大神宮へも参拜、許せば陸路で歸國したいと思ひます

【寫眞】＝車中の右から阮大使、張司法大臣、蔡外務局長官

『妻を殺した』
實は精神病者

【釜山電話】八日午前十時半ごろ釜山府廳司法係に顏面に擦れにした五十歳位の半島人男が『私はたつた今妻を殺しました』と自首したので同係では直ちに取調べたところ

釜山府本町五ノ一七吉永榮（假名）＝(三)同日午前十時ごろ妻の洪成姫（二）＝假名＝を朝鮮食刀で後頭部四ケ所に斬りつけ全治一週間の重傷を負はせたものであるが

この男は十日程前から精神に異狀を來し刃物を振り廻すので、家人はそれとなく警戒してゐたもの

反物泥

八日午前四時ごろ京城府町一ノ一〇〇ノ一六無職楊澤弘四さん(五)方倉庫の扉錠を破つて侵入、銘仙、綿布、セル等の反物數百點（價格一千六十圓）を盜んで去つた、本町署で各署に手配、犯人嚴探中

市場の火事
五萬餘圓燒く

八日午後七時四十分京城南大門通四ノ一〇生果市場附近方から發火、火の廻り早く一棟五戸を燒いて同八時五分鎭火した、原因は目下調査中だが果物の凍結を防ぐため爐炭を使用してゐたのが不始末で商品物に燃え移つたものらしく損害約五萬四千圓、附近一帶は南大門市場で大混雜を呈し南大門、鮮銀前の電車は約二十分間運轉を休止した

話題特急

☆……靴を失つたか六〇才ばかりの興亜風な碍物船が顏風にマストを折つけ同度に哀愁の色を見せて七日仁川港へヨタ／＼と辿りついた

☆……この船は昨年十一月十三日製五百斤を積んで山東省石島を發つて南島へ向つた船長以下十名の漁人達が途中暴風雨を喰つて三ケ月餘漂海を漂流

☆……いのちの飲料水も食糧も絶え、頼み込んだ黴をボリ／＼嚙んでの代用食で露命をつなぎ、やつと日本漁船に救はれ航路を求めて仁川へ

☆……同情した仁川署の外事課では目下この漂民の遭難者に温かい手當を施してゐる【仁川電話】

ニキビ　ソバカス　日ヤケ
用藥 ダイナクリーム
醫學博士が製つたクリーム丈に
今迄のクリームと違つて顯著な藥効と品位　優秀なる品質は必ずキット御滿足に召します。ダイナーミツクスと併用すれば効力倍加
小田醫學博士監製（專賣特許）
東京 京城 ダイナー本舖

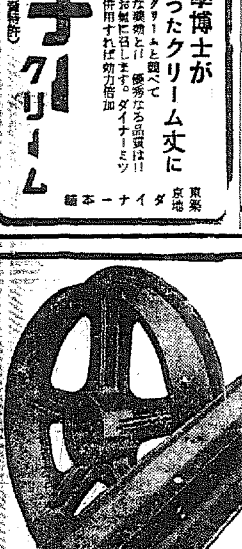
各種 レール 特許 チルド車輪
客車、貨車、蒸氣機關車、ガソリン機關車
轉轍器、轍叉、轉車臺
其他鐵道、鑛山土木用諸機械一式
株式會社 岩崎レール商會
營業所 東京市京橋區築地四丁目
月島工場 東京市京橋區月島東河岸通十丁目
川口工場 埼玉縣川口市榮町三丁目

感冒に備へよ 仁丹型体温計

保冷 保溫
斷熱 防音
材料販賣 工事請負
京城府古市町四三番地
湯澤商店工事部
電話本局四七七・六三四七

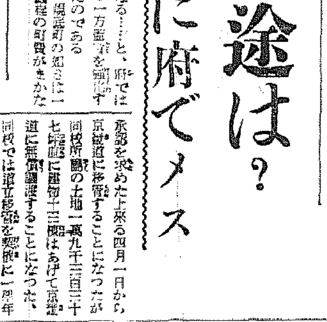
肋膜炎 肺炎
テラピア
サリチル酸グアヤコール局方製
強力な治療的成分の深部への持續的浸潤により消炎、鎭痛、解熱作用を發し、患者の自覺症状を爽やかにします
一五〇瓦…一圓三〇錢 六〇〇瓦…四圓 藥店にあり
TR

らくに書けるトモヱ鉛筆

大人 犬を買ふなら 犬の新聞無代進呈 東京日本橋室町三 有限會社又點角日本畜犬合資會社 飼方定價一切相談應ず

胃腸に
トモサン
評判の新胃腸藥
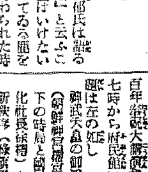
飲み過ぎ 食ひ過ぎ 胸やけ、胃痛 下痢、腹痛 慢性胃腸に……
七〇錢 一圓五〇 藥店にあり
東京・本町 友田合資會社
T. 190

生徒募集
廣陵中學校
◆第一學年 ◆締切日三月十七日
◆第二・三・四學年 ◆締切日三月廿一日
廣島市

日本一の 命名改名と神易鑑定
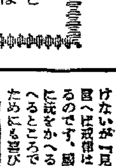
（中道學會先生）
現代命名改名の權威者であり名鑑定家として有名な先生は此度中日本東京市淀橋區に居住されて非常に評判の名鑑定…（以下略）…

商業登記公告
[illegible]
咸興地方法院

特許 安全索道
鑛石及貨物運搬用 價格低廉建設簡易 型錄進呈
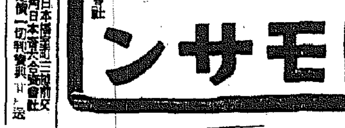
代理店 三井物產株式會社京城支店
安全索道出張員駐在 索道に關する一切の御相談に應ず
見積提供

入れて一番氣持のよい
バーむらさき
京城清進町一一七 電話光四五四番

醫學博士 古城憲治
贊化病院
京城府明治町一丁目 電話本局二〇四五番
入院隨意 普通科 內科 小兒科

激流（112）

久生十蘭（作）
伊勢良夫（畫）

愛着（二）

渦は、やり切れないといふ風に、細く削り込んだ眉の間へグイと嶮をよせて、
「なんだか、ひどく腐らせるわね。そんな態度が出るやうぢや、ご波落は、もうきまつたやうなもんだわ。だめ、だめ」
叩きつけるやうにさういつておいて、眼ばかりといつたぐあひに、
「じぶんぢやどんな氣でゐたか知れないけど、あんたのやうな粗大な頭腦ぢや、もともと百貨店なんか切り廻してゆけるはずはなかつたんだ。要するに、認識不足のせゐさ。當然の歸結なんだ、敗戰當からずさ。あんな出鱈目なやり方をして、今までどうにか繋げたのがむしろ不思議なくらゐなもんだわ。じたばたしないでもう觀念しなさい。――人間といふものはね負けた時は潔よく尻尾を巻いて逃げ出すユーモアを解さなくちやいけないんだよ。せめて、最後のドタン場で自分を撤退することを識えなさい。止めろ、やめろ、百貨店なんか！この期間になつてもまだしがみついてる醜ァないぜ。どうせもうどうにもならないんだから、放げ出す。働き、りさへ眼ければ、天を漕喝さ。餘計なモダモダをしないですむんだ。もう觀ひ切れよ！」
ジロりと兜目にかけて、
「お前さんはあまり馬鹿だから、愚癡がつきて放つたらかしてあいてやらうと思つた。こんなご悶告がましいこと披露するつもりはなかつたんだが、これでも、何だかんだといひ合つた仲だから、餞別のつもりでいつてあげるのさ。寂滅甲斐だと觀ひなさい」

突つ張るやうに見せかけて、そのくせ、深いところでは、やはり旺び立てをしてくれる親子のやさしい氣持が、ぢかにこちらの胸に際はつて、嬉しくて、鼻先にグイと熱いものが突つかけてきた。
咳拂ひで誤魔化さうとしたが、濕つぽい水ツ調子になるのを防げなかつた。
「……一浦も三浦も行かなくなつてゐることはあんたよりあたしの方がよく知つてゐるさ。ふんぎり惡くしがみついてゐるやうに見えるかも知れないけど、腹底では、いづれ放げ出すことに心を決めてゐるんだ。總部に拋棄のシートを取つて見れや、たかだか三十萬圓くらゐのメりなんだらうから、惜しくはどのことぢやないの。さんざやりたい放題のお道樂をしたのだから、事業遊びの潮興部だと觀つたら、いつそ安かつたくらゐなもんだ。……やるだけやつたんだから、この邊で一人觀時ね……。やめるよ」
言ひわけがましく言つてから、ひよんでも、おや、と驚くほどの人懐こい口調になつて、
「……こんなことを言ひ出したつて、うぬぼれてゐると思ふなよ。……事實、ひどい窮地へ押し詰められてしまつたけど、それだつて、もういちど息を吹きかへさせようと思つたら、やつてやれないことはないんだ。事實はね、ちよつとしたわけがあつて、ひどく邪世が惡くなつてしまつて、そんな氣ぶりな氣はまるつきりなくなつてしまつたの。あたしがこの際を放げ出す氣になつたのは、つまり心境の惡化といふわけなのさ」
「へえ……」
「お祖、きいてくれるかい？」
「ひどく改まつて、一體、何事ですかい？」
「きいてくれるかい？」
「きいてやる」
「……お祖、あたし、戀をしてるの」
「……」
「おや、驚きはないのかい。吹き出したつていいんだぜ」
「くどい、意構は……。戀をしてゐるといふのが何がおかしいんだ。あたしは笑はないよ。おかしくも何ともねえや」
フウ、と眼頭へきた涙を指の先で除へて、
「お祖、あたしの手を握つて」
「よし、握つてやる、かうか」

ＤＫラヂオ

九日（金）第一放送

朝の部

午前六・五〇　ニユース
七・〇〇（東）時報
七・〇一（國）國史講座　奈良時代（五）天平文化の世界性　栗田元次
七・二〇（東）朝の修養　東洋の精神（一）
七・五〇（城）宮城遙拜・今日の天氣見込　文學博士　[illegible]
七・五一（東）ラヂオ體操
九・二〇（城）氣象通報
九・四五（大）幼兒の時間　ウタトオハナシ　キゲンセツ（二）大阪市立明治幼稚園兒　吉田誠一郎
一〇・〇〇（城）家庭メモ・料理獻立（大根の三つ輪卷）日用品値段
一〇・二〇（大）家庭講座　調味

晝の部

正午（東）時報・今日のお知らせ
午後〇・〇五（城）三曲「春の曲」（箏）高井愚子（尺八）田村哲山
〇・三〇　ニユース・株式市況・商況・鮮魚卸賣値段（京城）
一・〇〇（大）小學生の時間「低學年」日本建國童話（二）〃國びき〃小野[illegible]
一・一五（城）婦人の時間（朝鮮・釜山・淸津）お化粧の話
二・〇〇（東）小學生の時間「高學年」學校劇「國の御柱」東京府陶島師範學校附屬小學校兒童（指揮）木村[illegible]
二・四〇（東）ラヂオ體操
三・〇〇（城）婦人の時間　銃後農業に捧ぐる婦人の努力　第二十師團報道部・陸軍步兵大佐　石垣良一
三・三〇（東）教師の時間　事變處理と汪政權　田中香苗
四・〇〇　ニユース・氣象通報（釜山・淸津）職業紹介
四・三〇（城）聖火朝鮮神宮到着實況―朝鮮神宮より中繼―（擔當）稲永アナウンサー

夜の部

六・〇〇（東）對話（テキスト三品の科學（二）砂糖　醫學博士　下田吉人
六・二〇（東）コドモの新聞（六ページ）ラヂオ理科教室〃電氣〃佐野昌一　東京市本郷小學校兒童
六・二五（京）講演　支那に於ける都市と農村　經濟學博士　黑正巖
六・四五（東）蔬菜ニユース
六・五五（東）カレントトピック
七・〇〇　ニユース・天氣見込
七・三〇（東）國民歌謠普及國民歌「紀元二千六百年」（獨唱）國報子（同）境田良三（伴奏）東京放送管絃樂團
七・四〇（上海より）講演　現下に於ける日支間の根本問題に就て　支那派遣軍報道部長・陸軍步兵大佐　馬淵逸雄
八・〇〇（東）管絃樂　交響曲　第五番　ハ短調作品六七　ベートーヴェン作曲（第一樂章）アレグロ・コン・ブリオ（第二樂章）アンダンテ・コン・モト（第三樂章）アレグロ（第四樂章）アレグロ　日本放送交響樂團（指揮）ヨゼフ・ローゼンシュトック
八・四〇（仙）俚謠（イ）さんさ時雨　宮城縣　[illegible]水（八十歳）（ロ）松坂節　[illegible]島縣中村町　[illegible]（八十歳）（ハ）[illegible]　曾根八五郎（七十七歳）
八・五〇（大）漫才〃さむらひ日本〃
九・一〇（東）時事解說　南京及五原作戰に就て　陸軍省情報部員・陸軍步兵少佐　秋山邦雄
九・四〇（東）時局ニユース・ニユース解說（城）氣象通報・ラヂオメモ・明日の番組（城）地方へのニユース

第二放送

午後〇・〇五　獨唱（レコード）
一・一五　婦人の時間　お化粧の話
七・五〇　時事解說
六・〇〇　[illegible]
六・二〇・ラヂオ時局讀本
七・二〇（城）交換講演
八・〇〇（東）管絃樂　日本放送交響樂團
八・四〇　[illegible]
九・一〇　西道歌謠
一〇・一〇　初步國語講座（一五）

聖火御到着實況

【後四・三〇】朝鮮神宮より中繼
擔當　稲永アナウンサー

京城日報社及び朝鮮聯合青年團が擧げて奉仕中上げる伊勢皇大神宮御聖火奉遞繼走は、暴風を衝いて半島の鐵山河を縱走、けふ午後四時州分京城代表によつて朝鮮神宮に御到着になります。即ちＤＫではその實況を全鮮に中繼するためマイクを奉戴火前に據ゑ、聖火奉納式の御模様までも傳へることになりました。放送は稲永アナウンサーがそれにあたります

あすのきゝもの

十日（土）

午前九・四五（城）幼兒の時間　ウタ「ヤタガラス」　[illegible]
午後〇・〇五（東）土曜コンサート（一）レノの河畔にはボーシヤー作曲（二）落葉歌ケーラー作曲（三）春雛豆の舞曲田正作曲（四）（イ）舞遊ワルテル作曲（ロ）舞遊ワルテル作曲（五）小兵士の行進曲アルベン作曲（六）夢想曲エンゲルマン作曲（七）ボレロ「トレド」ルーネス・ツツアカーホ作曲　クキンテツト
六・〇〇（城）兒童劇〃謎の半島〃田中みのる作・京城童話劇第一小學校兒童
八・〇〇（東大）廣　[illegible]
八・一五（大）寄席中繼

漫才【後八・五〇】
サムライ日本
秋山右樂
秋山左樂

思ひ出の古戰場から…… 京城の西部戰線といふので、『鬼火』の遊び上がりを讀み上げる。帝は嶋兵で認馬『鬼ん姫』の近況も書いてあつたので誰が鎧馬に及ぶ、虎馬『武藏月姫』にまでの認識者は氣牛であると市の功蹟を謳ひ愛國歌を高唱し、それから互に軍刀を抜いて人物を擇すことになり維新當時からスフ愛用者だつた西郷南洲を讃へるとー方は四十七士を擧げたので思ひ國戰對となりあの濱の八を村岡花子さんが質問放送したらと奇認を掛け續け御國悟識を合唱してサヨナラ

教師の時間
事變處理と汪政權
田中香苗
【後3.30】

日本の支那事變處理方針は三原則の實施化による日支提携の實現である。日滿支三國の互助連環によ

る東亞の大目的達成にある。汪兆銘等の和平救國の運動と日本の支那事變處理方針は原則的に一致する。そこに日本が汪運動を支援してきた大きな理由がある。汪政權成立によつて事變は解決するものでなく、事變解決への道をつける程度以上に期待できない。けれどもその方式は、最も適當であり、東亞新秩序に支那事變解決を左右ならしめる動力たることは疑を容れない。日本は鐵壁不動の方針のもとに、複雜多岐な國際關係をも乘越し、事變處理に當らなければならないのである

婦人の時間【後三時】

興亞聖業に捧ぐ婦人の努力

二十師團報道部陸軍大佐
石垣良一

聖戰既に二年七ケ月餘、この間我が國防、愛國兩婦人會の銃後奉仕は實に目覺しく安心感謝に堪へません。然し事變は、なほ今後幾年續くか知れない、この際私は更に興亞聖業の意義を再確認する必要と我が國民、殊に婦人の覺悟、大和撫子魂の力が聖戰遂行上如何に大きなものであるかを痛感し、銃後大戰實施における我が國民の奮起した實例等を引用して今後の實行方法として社會に一般と涵養の精神、國民消費節約等による資源の愛護と立派な國民の育成に依つてき途を强調し婦人方の進べき途を强調し婦人方の進んで努力を切望したいと思ふのであります

對話（後六時）

ラヂオ理科教室

電氣

佐野昌一
他

いまの世の中は電氣時代だといつて、さしつかへないでせう、しかし『電氣つて、一體どんなもんでせうねえ』とたづねてみますと『さあ、それは…』といつたきりで誰もはつきりそれにお答へできる方はありません。さて、小學生の皆さんに、なにか電氣について知りたいことがありませんかとたづねましたところ、いろいろ面白い質問が、私の眼のうへに集つてゐます。ではなぜなれば――といふ答を私はラヂオのマイクによつて皆さんにお答へしませう

朝鮮郵船定期

○靑島直航
釜山丸　一日　十一日　廿一日
平安丸　六日　十六日　廿六日
○上海直航
仁川出帆　年後三時迄ニ乘船願ヒマス
慶安丸　一月三日
午前九時　十一日　午後十時
○天津直航
當分ノ間欠航ス
○京濱行　興西丸　仁川　一月十五日
○阪神行　慶和丸　木浦　一月廿二日
○九州行　湖江丸　仁川　一月十二日
○大連行　定州丸　群山　一月十二日
△鎮江行　湖江丸　仁川　一月廿四日
△京濱行　江原丸　城津　一月十七日
△阪神行　盛京丸　淸津　二月三日
△江原行　咸鏡丸　淸津　二月四日
△慶江丸　雄基　一月卄三日
△香川丸　元山　二月十八日
△長白山丸　雄基　二月十八日
○淸津丸　城津　淸津
長安丸　元山　淸津
蔚島行　伏見丸　門司　一月廿五日
濟州行　淺間丸　神戸　一月廿七日
沙回行　氷川丸　橫濱　一月廿二日
長瀬行　晋貢丸　長崎　一月十九日
○日本郵船
△印貨客船御待願ヒマス
京城府南大門通五ノ一
朝鮮郵船株式會社
代表電話本局(2)四一五五番

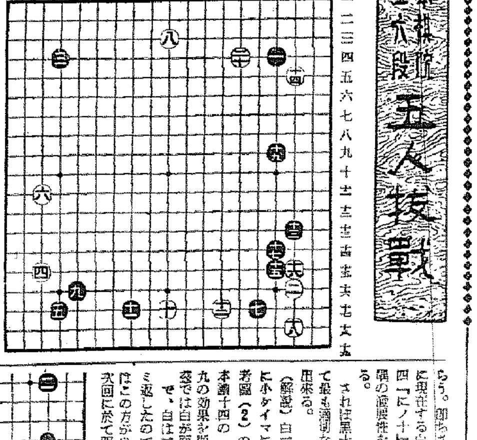

本社主催　日本棋院四段五人抜戰

白右下封鎖を默許　爲に黑の樂な布石となる

評解　七段　加藤信

本因坊　前田陳爾
五段　藤澤庫之助（先相先　先番　二目込　半目出）

【第四回】
持時間各十一時間　一分以内切捨
消費時間（白）[illegible]（黑）[illegible]

○一四　は　六　30分
●一五　に　十六　24
○一六　は　十五　4
●一七　に　十四　7
○一八　は　十八　8
●十九　に　九　35
○二〇　へ　四　34

◇黑十三のハサミ返しに續いて白はノータイムで十五にコスミ出すものと觀てゐたが、前田六段は却々打つ氣色を見せない。盃で假に白が十五に打つ積りなれば、何も長考を必要としない譯であるから、これは熟慮最も靜慮であるに十五のコスミを拔けて變化に出ると思はれた記者の推察は見事的中して白は右下隅を手抜きで十四とかゝつた。これは黑に十五、十七と打たれても白は十、十二の現在着手に依つて黑の厚味を消しているから、敢て悪くないといふのが白の意中である。さうして『マさうと云ふのだ。
（參考）白十四は愈局であるがしかし右下隅を手抜きすれば、黑十五の封鎖を見逃して置り、然しそれを許すと黑の樂な布石になるらしめる意味がある。この見地からして白十四では矢張り普通の如くす五にコスミ出して參考圖（１）を期すべきであらう。これは白として厚い打方である。
×
假白十四と打つて黑十五を要認したのは、先に十と打つて黑をアマして打つた作戰に出たのを具體化したものと思はれる。つまり白は先づ實利を占めて打たうといふのであるが…
◇黑十九のハサミで二子を受け白「ニノ十」にとうかすのは、掛合を惡潜させる打方といふべきであらう。即ちさうはならない、黑は下邊に現在する白十、十二及び右邊十四「ニノ十」の四子により、右下隅の發展性が阻止されるからである。
されば黑十九はこの場合に處して最も適切な打方といふことが出來る。
（解說）白二十を以て「ヘノ三」に小ゲイマにハサミ返すのは、參考圖（２）の定石が想定され白番では白が面白くない。黑十九の効果を顯著ならしめるから。で、白は二十と一間に高くハサミ返したのであつて、この形勢ではこの方が良い、この手の狙ひは次回に於て明かにする。

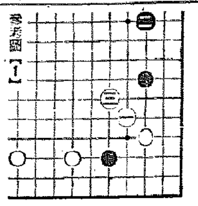

參考圖【１】

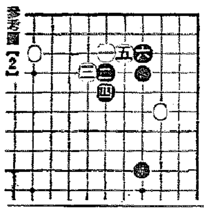

參考圖【２】

本紙獨占　全高段者總動員　東西對抗大棋戰

加藤五段四連勝・五局目

第一回
平手番　六段　平野信助
五段　加藤治郎
（圖は五五步迄）

持將　平野氏　ナシ
持將　加藤氏　ナシ

▲二六步　△三四步1　▲七六步　△五四步2　▲二五步8
△五五步1　▲二四步　△同　步　△同　飛　△三二金
（指手一〇手）
（持時間各九時間）
消費時間　▲平野氏　四分　△加藤氏　八分

五人目の難關

觀戰記　八段　坂口允彦

【十四ノ二】調子のつくといふものは恐しいものである。加藤五段は、渡邊木七段、小泉七段、松下五段、加藤（慶）五段の四猛將を擊破して勢ひ正に當るべからざるものがある。加藤君の連勝が單に運勝にたといふのではないが、何人抜くといふことには實力に加はる「調子」が非常に重要な役割を演ずるものである。加藤治郎五段は五段中の最古參である。最近の同君は頗に好調、諸新聞に非常の好成績を擧げて、その實力充實を思はしめる。同君の總闘を盾つてやまぬ次第である。
さて、本棋戰は加藤君の五人目の難關であり、その前に現はれた平野六段は帝都の出身、故大崎八段の系統をひき、趣味拔すべき、鬪爭たる棋凡の持主であり、連戰連勝の加藤五段に對し、如何なる秘策を以てこれに對するか甚だ興味深き一戰である。

木村名人講評

第一回

先手二五步は、飛先の交換と實利の横步取りとを見立主張同で、對局者がこれで自己の強味を發揮し得るなら、勿論一策である。但しこの場合、對手の棋風と長短とに照いて自己のそれと對照して愼重な考察が必要と思ふ。
後手五五步は望む所。假りに三四飛で橫步を取られても有力な中央の位を占據すれば代價は十分である。

二六步、三四步、七六步、五四步先番の加藤五段、先づ二六歩と飛先を突く。但し瞬ねの相懸鬪になる。
平野六段三四步のあと五四步。平野六段の方は相懸り戰を避けるやう。且先手の横步取りを嫌ふ重戰らしい五六步と受けるかと思ふと、加藤君は十二五步と突く。ここで五六步と受けて五六步、八八角成、同銀、五七角の方將狀を嫌つたものである。以下五五步から三二金まで當然の進步となつた。これではどうやら橫步とりになるやうだ。

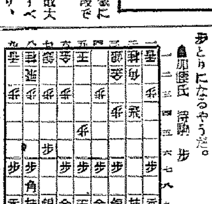

（前圖より十指のあと）
▲加藤氏　持駒　步
△平野氏　持駒　ナシ

感冒・頭痛
国産優秀
ミノオアスピリン
新ノ本　銀河

法人及組合登記公告

[illegible]

京城地方法院

法人登記公告

[illegible]

商業登記公告

[illegible]
京城地方法院　水原支廳

[illegible]
京城地方法院　水原支廳

最新男性賦活ホルモン
セキマイソ
初老期、老年期の
活力減退
疲勞倦怠感
肩凝、耳鳴等
青年期、壯年期の
神經衰弱
記憶力減退
頭重等
包裝　三〇錠　一〇〇錠　五〇〇錠
（五百錠あり）
發賣元　大日本製藥株式會社
本店　大阪道修町
支店　東京本町
（有名藥店にあり）